盛京時報

陰曆甲戌一月廿二日
昭和九年三月七日
西曆一千九百三十四年

本報價目 本埠每份每月一圓一角(國幣) 外埠郵費在內每月一圓三角(國幣) 零售每份五分(國幣) 廣告刊費五號字每行十三字一日一圓(國幣)長期另議
發行所 盛京時報社

論說

匪之解剖

日日言剿匪。而匪之根株。迄未盡絕。鴛鴦無論矣。即號稱至極熱鬧之都市。而仍時時被匪襲入。致人民蒙巨大之損失。以故負責者。固不必諱言匪。第就匪之成因。一一爲之解剖。或者能發見弭匪之較良方法乎。

有人謂人之性。皆貪生而惡死。其所以歷不畏法。甘心一擲其至可寶貴之生命。以偸旦夕之生。要皆由飢寒逼迫使然。第按諸實際情形。或不盡如是。世間固有迫於飢寒而爲匪者。而在滿洲國內。謀生實尙易易。苟稍稍能自勤苦。便不至無以卒歲。則又何必斷至可寶貴之生命。以求不可必得之金錢。致造成樂此不疲。且至極興奮之怪現象乎。然則爲飢寒所逼迫之說。僅能槪及一小部分。而大部分之成因。當不屬是。

又有謂此間匪類之多。大率根於習染。明明爲首屈一指之糧戶。而亦必與著匪相往來。明明爲正經莊稼院中之子弟。而亦視入幫爲匪。如家常便飯。妙齡女子。亦或手擎槍械。報字某某。其他則又何說。故若就淸鄉條例。爲嚴格的考查。則所謂良民。蓋眞不數數覯。此之見地。較諸前說。爲可依據。然但就匪之成因言。此或爲其較大之一部分耶。

又有謂理解實一切做事之根本。凡人對於己身之一切行動。悉以此爲其主宰。若其智識過於卑下。則其行事。自必偏規錯矩。而迄不知自返。當前之利害。既無辨別之能力。則決不能自拔。卓然挺立於習染以外。處此多匪之區。而復習見爲匪之易於得財。則更何樂不爲。至他日之求生不得。在若輩固未嘗預計及之。此之見地。與第二說實相爲表裡。蓋亦可認爲匪之成因之一部分。比飢寒說。似更有充分之理由之存在也。

夫迫於飢寒而爲匪。可以誠親減政並農村救濟及游民習藝等策略療之。一方更致力於發展產業使無以自贍之群衆。得藉自力以謀其生。不數年間。便可使萑苻絕迹。若夫匪類之多。專源於習染。則欲洗除非易易。有犯必懲。固足以寒匪膽。然究係治標之法。而於根本問題。則仍未能解決也。而況今日蚩蚩之氓。狃於爲匪。而迄不自悟其非者。正大有人在。苟非需以時日。提高若輩之智識。恐草薙禽獮。終致嘆於徒勞。經逮案後。予以刑法之制裁者。其爲數之鉅。至足驚人。而因滌洗習染及提高智識二者。於短時日間。未易期其速效。廳或不注意及之。於是匪風之年消年長。乃亦若隨負責者之精明幹練與否。而異其情狀。至匪徒業已絕跡或肅淸云云。不過官書上一種誇張粉飾之詞。證諸實際情形。決不爾爾也。

惟是匪之成因。既經解剖。則癥結之所在。究已瞭然。官廳方面。應不責近功。不求速效。而專致力於滌洗習染及提高智識二者。蓋惟如是。乃能使曉於利害是非。溺於陋習者。有所覺悟。由覺悟而求力自振拔。即有誘引之者。亦當不致再墮迷途。至生計一層。即非爲弭匪起見。凡有養民之責者。自亦當爲之稍稍顧及。此蔓延已久之匪世界。或遂因此而有撥陷廓淸之一日乎。

▲勘誤 昨日論說『帝制與世界輿論』題下第二段第五十四行『此』字上脫『謂』字全段第六十一行『殷』字第三段第二行『殷』字均係『歐』字之誤合亟更正

國社黨示威

奧尹斯卜魯克紛擲烟彈

奧陸軍增加至十二萬人

維也納訊云、哈比希哀的美敦書之限期既滿、泰羅爾省都會尹斯卜魯克薄暮後、即發生國社黨激烈之示威運動、控制尹斯卜魯克之勞特山高六千尺、山嶺有人燃燒極大之火燄、同時以烟彈到處拋擲、並擲一眞炸彈、致尹斯卜魯克城著名書玻璃之店一所、大受損失、警察拘獲多人、幷下令凡擲烟彈一枚、即拘國社黨黨員兩人、以示報復、維也納與奧德邊界一帶無示威行動、他處僅偶有擲烟彈者、或謂哈氏之哀的美敦書已展長限期、故國社黨不即活動、又有謂德總理希忒拉與哈比希現意見抵觸、因希氏覺哈氏迫奧過甚也、據加林齊亞、斯蒂里亞、泰羅爾三省傳來消息、經此次變亂後總理道爾夫斯之聲望大增、按該三省之國社黨爲奧國之最有力量者、現加入政府之愛國陣線者頗多云、

又訊、尹斯卜魯克及格拉茲兩地國社黨又開始活動、尹斯卜魯克城有猛烈烟彈多枚爆發、損失頗重、國社黨員在多處屋頂懸逆卍字旗、入晚近郊小邱上該黨黨徒燃放逆卍字烟火、多數黨員頃被逮捕、泰羅爾省與德國巴凡利亞交界之處情形安堵、格拉茲城午後有烟彈多枚爆發、炸傷一人、晚間秩序如常、

維也納訊云、德國哈比希對奧發出之口頭哀的美敦書、今逾限一日奧國全境依然安謐、但目前衆所注意者、爲愛國陣線各領袖之明日會議、此會適與內閣會議同時舉行云、又電當全歐注意他處之際、奧國已悄然根據聖鳩曼和約、將其陸軍由三萬人增至十二萬人、或直接隸屬常備軍、或其編制易於改爲常備軍、奧副總理費氏上月廿八日舉行輔助軍擴張禮、計增軍官十五員兵三千名、費氏之機關報估計、奧國內衛軍法西斯派與聯合軍之實力共六萬人、再加和約所許之常備軍三萬人、又警察憲兵約萬人、若輩概自常備軍兵士中出身、殊易改爲常備軍、由此可見奧國今能以强力之軍、加入戰場矣、

柏林訊云、宣傳部長哥勃爾對外國報界發表演說、題爲謀世界和平、略謂據渠所見、必須設法使外國了解青年德國、國家主義派之執政者爲新時代之人物、對於一切問題凡爲舊時方法所不能解決者、現在當局決定以新方法解決之、此層外國人士尙未了解、殊屬憾事、現在歐洲國家其政府與人民思想密切相聯一如德國者、實不多覯、故其組織類多不如希忒拉政府之堅固、哥氏結論謂、德國志在和平、故其對於權利平等之要求、宜爲各國所聽取也云、

英失業者赴下院示威

倫敦訊云、上星期杪行抵倫敦之失業者若干人、今晚於晚餐時入下院旁聽席、當下院正在辯論英俄商約之際、此不速之客、忽作示威行動、致會議進行爲之阻擾、失業者高呼『打倒政府』等口號、當由警察扶出六人、閱一小時又有叫號之聲、起于旁聽席、亦由警察將滋擾者七人曳出場外、依照習慣、示威者皆另閉一室中、至延會後、逐一扶出街中而釋之云、

又訊、一日晚下院討論英俄商約時、有不知姓名者一人、突由旁聽席起立、肆行辱罵、大呼打倒製造餓殍之政府、多數人同聲附和有一婦人迭呼蘇維埃萬歲、議院值日人員與警察出而干涉、與擾亂秩序者互相鬥毆、結果卒被逐出、此項示威行動似預有組織、其目的係對下院拒絕延見飢民示威代表一舉表示抗議云、

英勞工運動續訊

工黨首領宣言 建勞工共和國

倫敦訊云、廿五日失業工人入海德公園集會示威、反對政府之失業議案、有警察一隊在公園警備、會議進行頗守秩序、工黨及共產黨著名人員分八處向示威者演說、衆聽畢即散去、有所謂全國失業人員運動領袖漢寧頓者、向羣衆宣稱、彼等擬促成總罷工、最後之目的在使英國建設一勞工社會主義共和國云、示威者有由蘇格蘭、威爾斯及其他各處間關來倫敦者、彼等反對失業議案、尤反對其中凡受政府救濟者、須證明其確無其他方面之收入一條之規定、當局會愼密佈置、維持治安、有一萬二千警察及四千特別警察、沿途護送來自各地之所謂飢民進行隊赴海德公園、公園中所謂飢民遊行隊僅約二千人、警察則有四千人、其中且有馬隊二百人、同情於示威者及好奇者約數千人、來公園中參觀、其中有婦孺甚多、牛津及其他大學赤化份子之學生、亦有赴公園者、示威者於抨擊政府及攻擊失業議案之演說後、天忽降雨、銳氣乃減、遂於警察之護送下、各返駐所、示威者於來倫敦途次、頗得食物上之種種便利、同情者常予以款待云、

又訊、海德公園中飢民隊舉行示威、秩序極佳、傍午時有示威者三四百人結成隊伍、手執赤色旗幟、高唱國際歌、向海德公園進發、兩旁由警察夾持監視、每隊領袖皆擊標語、如『一九一四年國家需要吾人效命疆場、一九三四年則國家坐視吾人餓斃及吾人要求麵包而不顧』蘇格蘭西部(即首相麥克唐納之故鄉)之飢民隊則執一極大廣告牌、上繪麥克唐納形如納詩湖之海怪、其下大書蘇格蘭罷工、向西寺之怪物(指麥克唐納)進攻、示威者行抵公園中、環立於臨時講壇之周圍、多數人士發表演說、有極端左派之工黨下議員二三人在內、至午後五時示威者重行整隊、音樂前導旗幟飄揚、向城中各區追發云、

又訊、二十五日午後、飢餓行人隊在海德公園舉行示威運動、至午後五時各工人團體雖已吹號、宣佈示威終結、但至傍晚尙有群衆多起、在公園近傾聽演講、最後演講大部係臨時登壇、其中最惹人注意者、則爲失業工人子弟代表十二齡之童子、及一自稱爲黑人領袖者、此兩人滔滔雄辯、聽者極感興趣、留戀不忍散去、示威結果僅有三人以侮辱警察被捕、此次示威運動表面雖係對失業救濟案表示抗議、但實際上意義較爲重要、範圍較爲廣大、蓋於演說人士除獨立工黨各領袖外、尙有工黨者名人七多人、如上屆下議院議員威利生女士等、即可見之、各種演說、多主成立統一陣線、以發展英國勞工運動中如共產黨領袖漢寧敦即謂、吾人目的在組織全國大罷工運動、以謀建立勞工社會主義共和國云、

艾頓再訪巴黎

法提國防新計畫

延長國防線擴充軍備

巴黎訊云、廿八日艾頓挾其關於裁軍之新建議抵此、而法國擴張防禦工程之計劃、適於此時公布、致使裁軍受一重大之打擊、艾頓定明日訪問法外長巴多、大約尙將與法總理杜美格會談、現料艾頓將提出英義德關於裁軍之共同建議、法國各界聞艾頓已與義相墨索里尼德總理希忒拉商妥調解辦法、而許德國增加軍備、不受有效的管理、不作任何担保、故頗爲不滿、衆料巴多將告艾頓法國態度依然未變、艾頓之調解進行、未能趨近裁軍問題之解決云、法政府不欲以國家之安全、信託烏託邦的國際公約、此可以先提交國會之增固國防新議案證明之、議案之一規定、延長防禦工程線、與比國之防線相接、至海外爲止、另一議案規定按照偉大之程序、建造軍用飛機、又有一案規定建造巡洋艦驅逐艦各一艘、又潛艇兩艘、此項計劃、料在耶蘇復活節前可由國會通過會云、

又訊參院陸軍委員會主席墨西米將軍對委員會演說、謂法國對於裁軍已盡所能爲、以歐洲近況而論、法國軍力不能再予裁減、墨西米引出數字爲證、謂一九一四年預算案所定軍額以六十七萬五千人爲基礎、一九二五年減至四十三萬九千人、一九三四年更減至三十萬人、法國之對裁軍不可謂不努力矣、然此數字外間知之者固甚少也云、

美國經濟復興案

改正計劃已宣布

華盛頓訊云、經濟復興局主任約翰森本日對多數實業家宣言、現定有廣大計劃於美國對工商業各種極規擬加以修及正整理、此外並擬組織公開集會俾使有關係方面均得發表意見、約翰森於各方尙未批評之前、先自說明渠氏信經濟復興計劃、實行進步、並謂渠已擬具廣大計劃對於復興辦劃、有三不完備之處、將加以改正、其計劃要點大致如下、(一)訂立更爲統一更爲公平之規則、以求隱定物價、並以較爲有効之取締方法、使物價不致跌至成本以下、(二)使互相競爭之實業統一工資率及工作鐘點、並按照工資高低、將全國分爲若干區域、務使工作鐘點重行減少、工資得以增加、(三)保護小企業使不受專營事業之壓迫(四)樹立新方式、俾各界對於各種業規、能以接受、(五)規定業規事務局、(即復興局)經費撥給條件、俾不致受壓迫、及其他勢力之影響、(六)將各種業規中互相衝突之規定、加以刪除、俾其臻於完備、(七)業規事務局各理事設置勞工及消費者代表、並由政府代表參加、(八)解決勞資衝突所種各種方式、善於使用之、約翰森結論謂、組織集會使各方表示意見乃一種誠懇之努力、以求補救各業規之缺點者、此外約翰森又對四千餘人發表宣言、謂遇必要時、各種業規可由總統下令修改、既經修改之後、如實業家有所請求、仍可加以改正云、

西閣總辭

總統將請斐洛組閣

馬德里訊云、斐洛內閣因失右派天主教民衆行動黨之援助、乃出於全體辭職一途、柴穆拉總統頃延見衆院現任議長蔡爾巴及前議長裴斯德維、徵求意見、二人建議仍請斐洛組閣、新政府在國會中當以廣泛多數黨爲依據云云、急進黨方面以爲總統將委託斐洛組閣、但聞前總理阿柴那及左派多數人士已決定採取顯明革命態度、進行激烈運動、以冀解散國會、免致右派掌權云、

本日三大張

大連汽船出帆

●青島上海行(上午十一時開)
▲奉天丸 三月九日
▲大連丸 三月十二日
●天津行
▲天津丸 三月八日
▲長平丸 三月十一日
●龍口行
▲龍平丸 月 日
●基隆高雄行
▲山西丸 三月十四日
▲山東丸 三月廿一日
●新潟伏木敦賀行
▲河南丸 月 日
●芝罘清津雄基行
▲河北丸 三月十四日
●大阪神戸行
▲遼河丸 三月八日
●芝罘威海衞淸津雄基
▲煙台丸 三月八日

大連汽船株式會社
船票發售處
日本國際觀光局奉天分局 日電二三九一四 二八六三
仝 大和旅館出張所(日電四六二一)
仝 城內分局(日電三五〇三)
哈爾濱新京(長春)外各地日本國際觀光分局

惠通行出帆

●開往芝罘威海衞仁川 ▲利通號 三月十一日
●開往門司 ▲惠康丸 月 日
●開往龍口 ▲隆順丸 月 日
●開往芝罘 ▲昌平丸 三月七日
●開往門字令尾 ▲照國丸 三月十六日

惠通行 電話 二一八、三八五二

大阪商船出帆

●開往門司神戸大阪(上午十時開)
▲哈爾濱丸 三月八日
▲烏拉爾丸 三月十日
▲特克瑪丸 三月十一日
▲香港丸 三月十二日
▲烏蘇里丸 三月十四日
●開往天津
▲江龍丸 三月十一日
▲志拿丸 三月十九日
●上海福州基隆高雄
▲盛京丸 三月八日
▲長沙丸 三月二十日
●開往紐約
▲北海丸 三月十五日

船票發售處
滿鐵沿線各站及各埠日本國際觀光局
車船連運票(往復票火車減二成輪船減一成)通用期限兩個月)大連門司神戸間輪船票(買往復票價可減、二成通用期限參個月)發售
▲專屬貨物代辦處 各地國際運輸株式會社
大阪商船株式會社 大連支店

阿波共同汽船出帆

●開往芝罘威海衞青島
▲十六共同丸 三月七日
▲廿六共同丸 三月九日
●芝罘威海衞仁川
▲卅六共同丸 三月七日
●開往天津
▲長山丸 三月十五日
●開往仁川
▲長山丸 三月十日
●開往芝罘
▲十八共同丸 月 日

大連市山縣通 阿波共同汽船會社 大連支店 電話 五〇〇一番 六八九一番

大滿洲國軍政部招考第五六期陸軍軍需官候補生廣告

一、宗旨 以養成初級軍官軍需改良軍隊爲目的
二、資格 一、以滿洲國人爲限、二、年在十八歲以上至二十三歲以下、三、中等學校畢業或具有同等以上之學力者、四、如現任下級志願爲軍官軍需候補生者須具有中學畢業程度之學力年齡在二十以內者亦可、五、身體强健且無嗜好者、六、志操堅確且須官誓絕對効忠於滿洲國者、
三、教育及待遇 一、考試合格者於六月一日分入中央直轄奉天吉林、齊齊哈爾陸軍第一、二、三教導隊軍官候補生連授以基本軍事訓練(計三個月間)二、施行初級軍官軍需必要之教育(計六個月間)三、畢業考試合格者發給證書以見習士官軍需資格服隊附勤務約兩個月後即補任少尉(三等軍需)四、服裝膳費均由官家供給自錄取至畢業後至補任少尉(三等軍需)爲止每月均發給津貼
四、招考額數 軍官候補生三百名、軍需候補生五十名
五、報名截止及體格檢查並考試各日期科目 一、報名及截止日期、大同三年三月一日起至四月十日止 二、體格檢查日期、大同三年四月二十七、二十八、二十九日、三日間(檢查體格合格後始准入場試驗)三、考試日期及科目、大同三年五月一、二、三日、三日間 歷史、數學(算術、代數、幾何)國文、地理、
六、報名及考試地點 奉天、吉林、黑龍江、熱河、各警備司令部、哈爾濱北滿鐵路護路軍總司令部
七、領取志願書地點 一、奉天、吉林、黑龍江、熱河各省(地區)警備司令部、哈爾濱北滿鐵路護路軍總司令部 二、各縣公署
八、呈遞志願書方法 依照志願書格式塡寫畢 直接向報名地點呈遞兩份(或郵寄亦可)報名
九、保証 須有校長縣長或各省政府有力者之保證但書對無保證書者經銓衡之後亦得使其受驗
十、合否發表方法 一、在各考試地點榜示 二、登載滿洲國政府公報、盛京時報 大同報 滿洲報、泰東日報

大同三年一月二十五日 軍政部總長 張景惠

奉天紡紗廠啓事

各股東均鑒本廠大同元年及大同二年份所得紅利每股應分給國幣圓九角除各銀行會股東由本廠逕發外其省城安東各商號由各該商會轉發各縣股東由各縣公署轉發此欵現已由本廠發出希即持紅利摺及名章前往各該處領取爲荷

滙華銀行股東鈞鑒

三月一日

敬啓者本行於大同三年二月一日臨時股東會議決組織淸查委員會淸查賬目以兩個月爲期詎料劉經理錦堂竟於二月二日晨將本行重要賬目擅自取出藏匿不現拒絕查賬意欲潛逃經本行會計主任報告淸查委員會當即據情報告警察廳將劉經理暫行覊押追還賬簿派員監視淸查以上各情已向二月六日臨時董事會報告並由該董事會議決在查賬期間內外一切事務由董事會委託淸查委員會暫時辦理對外以董事會名義行之等因現已由淸查賬目委員會查出劉經理侵佔挪移各欵已達拾餘萬元尙在繼續淸查之中除積極依法提起訴訟勒令賠償外惟恐遠道傳聞失實特此公告此致

滙華銀行董事會謹啓

陶宅賣地聲明

附屬地南渾河對岸陶家林子地一段近年來屢聞有接洽買賣者約皆介紹不良徒使賓方感及迷惑茲特聲明果有誠意購用此地者免除仲介請詢警察十署王署長便得要領如覺合意當與鄙人直接商辦爲要

標賣沒收機器呢絨廣告

現本行沒收北華商店欠欵押品大宗絨呢及東興帆布工廠全部機器茲擬全行分別標賣如有願買者請於三月五日以前先來本行疲債淸理處接洽驗看前項機器絨呢然後投價標買即希賜顧爲荷特此廣告

大同三年二月二十日 滿洲中央銀行奉天分行

西安縣馬路建築委員會佈告

爲佈告事查本會擬標修城內大什街石路業經議決通過在案茲定於三月十日下午一時在本會(會址暫假縣署市政科)當衆開標凡欲承包此項工程者仰自佈告之日起至開標前一日止每日上午九時至下午三時隨時携帶押欵國幣壹千元(此項押欵不得標者當時發還得標者開工就緒發還屆期不來投者全數沒收)來會領取圖樣說明書及標單等項切實估計屆期到場親投以憑去取幸勿觀望自悞此佈

遺失存單廣告

敝存戶執有瀋陽中國銀行定期存單公記第五八八二號盛記第五八八一號德記第二十三號計共三紙因住宅不愼遭火焚燬業於上年照章掛失暫停支付俟將來另行取保換領新單茲特按照手續登報聲明倘若原單在外發現無論落於何人之手一概作廢特此聲明

公記 德記 盛記 謹啓

大亨公司鐵工廠啓事

本公司定於本年三月九日在本公司內召開股東會議討論特別重要事務屆時務望各股東親自出席倘或不能分身亦請函委代表與議爲要年來因各股東之通信處變遷無定除恐分別函達有悞外特再登報以聞

瀋陽中國銀行廣告

敝行現創辦山東河北(即直隸省)兩省各縣鎭匯欵除有敝行地點外其餘各處或委託商號代理或由各地敝行就近向郵局轉匯均可辦理如承賜顧請逕向關外各地敝行接洽可也再關外各地距離敝行較遠之處對於前項匯欵亦可通信委託代辦請向當地滿洲中央銀行或郵局購買匯票(匯票須寫明奉天中國銀行收以免遺失)連同致收欵人原信一併掛號寄下敝行當即代收隨時轉匯將匯欵收據寄還應收匯水即於匯票內扣倘有手續不明之處如蒙函詢自當隨時奉答

脊髓病

專門名藥療法 神經痛 骨膜炎

四肢麻木。骨筋痛痒。腰。脊筋。肘膝關節痠痛。半身不隨。腳腰痲木不動。步行困難。脊骨突曲。腐骨出膿。排尿困難等之各患者。如用本妙約及本療法。効果非常著大一見本告白之下。乞從速照會。敝家

毫無索價…{贈呈「完全自宅療法書」一本。乞將本告白及本報名切取寄下爲盼

日本 兵庫縣明石市中町 太平堂脊髓藥本家

錦縣東街裕昌金店緊要啓事

啓者本號爲擴充營業起見用價租得東街路北門牌二十五號市房三間院內平房四間刻正修理內部擇吉售貨惟該房以前滿各租戶所有各項事務與敝號毫無關係恐未週知特此聲明

鐵嶺分社啓事

逕啓者敝分社爲推廣銷路起見特委董紹舜爲新台子鎭代派經理嗣後該鎭如欲訂報登載廣告等事直接向董君接洽可也恐未週知特此聲明

駐鐵盛京時報社謹啓

鐵路學院招生廣告

招考額數 滿洲國人約二百名 業務(站務、車長)機械第一(機關車)第二(客貨車)土木(路線)之各科豫科

入學資格 須具有滿洲國初級學卒業以上之學力年齡在滿十六歲以上滿二十五歲者爲合格

報名截止日期 四月十五日

入學試驗日期 四月下旬

考試地址 奉天、吉林、哈爾濱、齊齊哈爾、錦縣、

報名手續 凡志願投考者就近問各鐵路局、各車站或附郵票四分逕向天富士町十四番地路總局人事科函索可也

聲明欠欵董事非法誣蠛

啓者滙華銀行於大同二年一月二十日由董事會組織淸理委員會委員十一人執行業務一載於茲劉前經理已在股東常會辭職僅爲淸理委員因辦事認眞主持過急致開罪欠欵董事多人遂於三年二月一日開臨時股東會到會者眞實股東廿四五人代表股份權數不及半數乃設計連合債務團體捏造委員會十五人並認以前之淸理委員會以達其抗債不還之計劃前經理爲維持義否認非法組織並恐改篡賬簿遂暫行保管自動交於警廳查劃前經理實無劣迹雙方取保自由在外該董事等欠欵四十餘萬元股東血本侵蝕過半復假滙華名義搶報劉前經理侵佔潛逃等事純屬挾嫌誣蠛毫無實據除依法提起訴訟勒令淸償欠欵外凡我等非法組織把持行務斷難承認恐未週知特此聲明

滙華銀行
淸理委員會委員代表 李澤人 劉錦堂
董事一部代表 高步灜 趙紹錚 日興堂
股東一部代表 王述古 文德堂

桓仁分館啓事

敬啓者敝分館創設有年茲爲消息靈通起見特聘楊國棟爲桓仁盛京時報記者凡各界有訂報及刊登廣告者請向楊君接洽可也

三月一日 唐建業啓

本號以通記名義在瀋陽交通銀行儲蓄部存洋二千三百五十元一毛一分執有一四四二號存摺爲憑該摺於昨日遺失除向行掛失外無論落於中外人手即爲作廢特此聲明

通聚製革廠啓

丸見屋洋行廣告

敝店開業以來價格低廉品質優良深蒙顧客歡迎今又購到新時衣料大批新頴各種衣料定價克己賜顧諸君請駕早臨

奉天新市街市場北門東入口 丸見屋洋行

俟滿俄主張接近 再開正式會議

北鐵交涉 日方斡旋

【東京六日發電】廣田外相五日午後二時、在外相官邸與蘇聯大使猶列內夫會見、約亘二時間、關於再開北鉄會商交換重要意見、即廣田外相爲使再開後之讓渡交涉、圓滿解決、採取愼重態度、決持積極斡旋之勞、關於讓渡價格、並該條件、聽探蘇聯側十分之意向、右會見後外相於午後六時、在外務省招請滿洲國代表大橋外交次長、由東鄉歐美局長、使傳達俄國側之意向、於是廣田外相、立於滿蘇兩國間、努力積極的斡旋、大體俟双方主張接近之際、當正式開會協商暫且避滿蘇直接交涉、廣田外相立於其中、定必進行讓渡交涉、

中政會通過之 內蒙自治原則

將設內蒙地方自治政委會

南京訊云、中政會廿八日晨開會孫科主席、通過蒙古自治問題辦法、原則八項如下、

(一)在蒙古適宜地點、設一蒙古地方自治政務委員會、隸屬于行政院並受國府主管機關之指導、總理各盟旗政務、其委員長委員、以用蒙古人員爲原則、經費由國府發給、國府另派大員、駐在該委員會所在地指導之、並就近調解盟旗者縣之爭議、(二)各盟公署、改稱爲盟政府旗公署改稱爲旗政府、其組織不變更、盟政府經費、由國府補助之、(三)察哈爾部改稱爲盟、以昭一律、其系統組織照舊、(四)各盟旗管轄治理權、一律照舊、(五)各盟旗現有牧地、停止放墾、以便從事改良牧畜、並興辦附帶工業、發展地方經濟、但盟旗自願墾殖者聽、(六)盟旗原有租稅、及蒙民原有私租、一律予以保障、(七)省縣在盟旗地方所徵之各項地方稅收、須劈給盟旗若干成、爲各項建設費其劈稅辦法另定之、(八)盟旗地方、以後不再增設縣治局、(但遇必須設置時、亦須徵得關係盟旗之同意)云、

又訊、石青暘談、內蒙自治辦法、廿八日中政會討論結果已修正通過原則八項、與百靈廟所擬者頗近、蒙代表謂各王公以國府對自治問題久無圓滿答復、故擬重開百靈廟會議、廿八日國府能解決此問題、當無開會必要、

又訊、內蒙各代表、廿八日下午二時集會、商討中政會通過之內蒙自治辦法原則八項、均認切合實際情形、決一致接受、並電各盟旗報告、汪定一日下午三時召各代表談話、據各代表談、前次通過之方案、頗有可商討處、故在京請重行審查、幸汪蔣戴及各當局、加以修正、提中政會、今晨通過切合內蒙情形、余等決接受、並極感國府關懷內蒙自治之盛意云、

英下院議論 滿皇東渡

【倫敦五日發電】五日之英國下院、有勞動黨議員托穆斯密士氏發言、

最近滿洲國皇帝、即將往訪東京、余要求外相向駐劄東京之英國公使發下訓令、凡一切爲新皇帝而舉行之儀式皆不得出席、

西門外相對此項要求、答謂、關于滿洲國皇帝近將往訪東京一事、尙未聞知、但無論如何英政府當決命遵守依據去歲二月廿四日國聯會對不承認滿洲國決議之義務、

對此更有勞動黨議員李賓特阿脫尼起謂、

願外相作更具體的回答云云西門外相乃以同樣之答詞謂之曰、

對于依據假定之質問、予難作更具體的陳述云云、

伊爾茲 離鮮飛日

【京城五日發電】本晨由青島出發之法國女飛行家伊爾茲女士、本日午后三時五十六分到京城、預定明晨出發、經過大阪、赴日本東京、

【又電】伊爾茲女士、六日午前八時三十七分、受各界盛大之歡送中、由京城飛機場離空、路向東京進行、預定午後五時、飛抵羽田飛機場、

俄不法射擊日飛機案 日使提嚴重抗議

俄答以注意的發砲等語

【東京五日發電】據五日駐莫斯科太田大使、報告外務省云、太田大使、二日與外務人民委員代理蘇哥羅尼哥夫氏會見、關於前月二十三日、蘇聯飛行機之北鮮飛行、並不法射擊日本飛行機事件、施行嚴重抗議、要求處罰責任者、而蘇哥羅尼哥夫氏對此答言如左、

關於朝鮮領域內之飛行、未接何等報告、在該地方駐在之官憲、充分注意、若果有斯種情事、諒亦基於錯誤者、又關於吉林方面之射擊事件接得駐在官憲報告、謂對飛行蘇聯領域內中之日本飛行機、發注意的發砲之旨、因此太田大使、遂述謂

日本飛行機、係飛行滿洲領域內者、若使注意、用空砲非足以乎、而對此有回答如次、

在蘇聯西方國境、使注意時有發射實砲之情事、日蘇兩國、對駐在官憲、互相注意、務期不發生斯種事實、又外務省關於右事件之交涉、決定經向貫徹日本目的進行、

西藏的現況（上）

藏民代表程文淵等向國府之報告原文

南京訊云、西藏民衆代表程文淵、李春光等、頃向國府各當局呈報西藏之現狀、詳述藏中情形、玆將該書原文錄誌于后、

溯自清季光緒初年、中英訂立條約、許可英員入藏遊歷、故開英人覬覦西藏之野心後、以條約問題、迭生爭執、英以大兵進壓藏境、始有布達拉宮迫簽城下之盟約、此西藏人痛心切齒所不能忘也、其時中國政府以宗主國之義務、竟爲藏民代償賠款、藏人痛創之餘、靡不感泣、而之心、因此愈增熱烈、嗣後宣統三年、川軍入藏、軍紀頹壞、

傾向祖國

焚殺搶掠、無所不爲、甚欲進攻色拉佛寺、殺害喇嘛、因而釀成川藏軍之交惡、以致達賴佛師、出奔印度、川軍旋以彈盡糧絕、棄械離藏、藏民之意以爲此後可免漢軍强迫差役之苦、人心雖因此稍安、而對中國之感情不無漸趨惡化矣、此民國以前中藏關係之情形也、

藏民痛苦

達賴佛師回藏之後、有藏人殿巴達結、以總傳號之職見好於達賴佛師左右、操縱大權壓迫藏民、以媚外思想、貪暴野心種種挑撥、離間、煽謀西藏獨立、脫離中國、尤其專制兇橫苛征暴歛、嚴刑峻法、慘無天日、其貧苦無力繳欵者、以致受罰、藏民僧俗苦不堪言、班禪佛師目而憐憫、廣施財帛、不足補免、特派重要委員到藏、希將情形勸告達賴佛師、任賢去佞、罷免苛征、而委員遊藏、竟爲左右僉壬所讒、遭禁閉者三年、班禪佛師欲赴拉薩導勸、又被設計讒害拒阻、佛師不能開誠晤面、馴至班禪佛師迫不得已、離藏入京矣、夷考往事、則達禪二師過始終相親相愛、旨由一時不察、受一二僉壬之朦蔽耳、

發生內鬨

其時青年藏官亦以殿巴達結之壓迫、憤激而密謀異動、而英人亦樂爲利用、思親英以借外援、荐其警官英人連頓駐藏、開辦警察、連頓本懷陰謀、又利用青年藏人懷恨殿巴達結之苛虐、遂密謀陰助青年團體、共逐達賴佛師還山、交出政權、由英人秉機掌管、爲漁翁兩利之計、詎事機未密、消息洩露、達賴佛師密令重要機關嚴密防範、連頓之計遂不得逞、乃悵喪歸國、其時青年派中亦復互相傾軋、同時擁護達賴佛師之官員、復另樹立一黨、與青年派對抗、青年既失英人之助、又爲達賴佛師斥革殆盡、漸成解體、勢力日衰、青年既已失敗、達賴佛師之政權益形鞏固、惟殿巴達結之橫行、亦愈加甚、旋以不養自斃、不料繼起者苛刻爲政、暴力壓迫、尤壞於殿巴達結、即僉壬宮比是也、前者漢人在藏、貿易日通、藏人尙能稍獲微利、得以安居樂業、今則苛捐雜稅、搜刮一空百業凋敝、生計全無民窮財盡、達於極點、全藏人民懷念祖國拯救之心、不覺油然而生、代表等此次晉國、負全藏官民僧俗回漢之重託、篤遠來京請願、揭開僉壬宮比把持政權之黑闇情形、爲我國民政府詳細述之、俾能瞭然於西藏禍亂之源、庶可設計速圖挽救、並請班禪佛師迅即回藏、主持政教、解我倒懸、今達賴第十三世佛爺圓寂之後、

俄漁區投標 日方不參加

【東京六日發電】據日俄漁業會社來電、海參崴漁業廳於五日正午、施行追加投標、日人方面、並未參加、俄人參加者有數名、提出之書件四個書件封閉時間、施行投標官、以投標關係者參加無多之理由即將書件一括封印矣、迨至發表之時期、再行公表、其結果又宣稱投標希望者、在右期間內、可提出聲明書、而中止投標、即五日投標、延至其發表之時期、以五日之二次投標、其對此、俄水產組合及日俄側自身業已延期、在此期內、俄側期待獲得何等之妥協、據此以觀、蓋顯示對日幾分讓步之意、

黃河上游造林計劃

植樹後須灌漑五年 甘肅省設三林務局

蘭州訊云、黃河之在甘肅、自永靖縣入境、經皋蘭而至靖遠縣、遂入寧夏、全長約八百里、有洮河大通河莊浪河祖勵河等支流、各支流長度、因無精確側量、故難估計、然總長當在千里以上、每當夏秋之季、或山洪暴發、或淫雨爲災、各支流挾泥沙以俱來、奔騰澎湃濁流下注、於是演成黃河下游之災患、治本之法、自以沿河造深層森林、限制泥沙入河、以免洪水驟瀉之虞、惟甘省造林、不比東南各省、植樹後須經五年灌漑、方能成活、而山地造林、灌漑水之取給、往往須藉人力於山下河中挑水上山每日每人只能灌漑樹十五株至三十株、故植樹易而灌漑難、其造林經費、較東南各省何止倍蓰、此間當局擬具造林方案如下、

(一)分區設局、就甘肅黃河流域分爲三區、各設林務局一處、(一)皋蘭區林務局、(二)永靖區林務局、(三)靖遠區林務局、林務局直隸於黃河水利委員會、而受所在省建設廳之指導監督、或逕由黃委員委託所在省建設廳辦理、

(二)林務局事業、林務局成立之始、應先辦一規模較大之苗圃、同時勘查黃河沿線及支流兩岸之山陵荒地、爲造林之準備、三年以後、可以實行造林、每年每區植樹五萬株至十萬株、造林以後、即須注意灌漑與保護、

(三)林務局組織、林務局設局長一人、技士一人、技佐二人、事務員一人、林警若干人

(四)林務局之經費、(一)本局經費每月每局薪公費六百元事業費在初期二年專辦苗圃及勘察林地等事、除購地建屋設備等費臨時決定外、每月每局約需經費八百元、至第四年假定每局造林五萬株、植樹費用每株二分、需銀一千元、管理灌漑費每株每年二角五分、需銀一萬二千五百元、嗣後每年植樹五萬株、除植樹費每年一千元外、即需每年累加一萬二千五百元、至第八年需管理灌漑之費爲六萬二千五百元、而每年苗圃之經費及植樹費仍須照支、灌漑工人每人每天五角、平均每日灌漑二十五株、每年灌漑十次、每株需費二角、又林警及其他管理保護等費、不須灌漑、故第九年以後、雖年造新林、而初期所造之林不須再支灌漑費用、故支出經費與第八年相同、惟酌量增加管理費用、但修剪樹枝之收入、可稍資補助、故不更列、皋蘭、永靖、靖遠三局經費相同、如同時舉辦、即需表內之經費三倍云、

國民黨改制問題 蔣正式闢謠

南昌訊云、蔣一日晚接見中央社記者、談話如下、近日有謠傳本黨將改總理制、且有推本人爲總理之說、殊不值識者一笑、吾人既身爲黨員、當絕對遵守本黨黨章、服從本黨紀律 決非一二人所可變更、亦非任何人所能違犯、此等謠言不攻自破、且中正嘗以爲革命之成敗、不在制度之如何更張而在主義之如何實現如以今日德義之獨裁制爲成功、而吾黨亦做效獨裁、則昔日做效獨裁則昔日做效蘇俄之合議制、吾黨革命早應成功、何以至今反見失敗、總之、事在人爲、如本黨領袖果能共同一致、革心自反、則雖敗猶成、否則鈎心鬥角、造謠惑衆、常恐天下不亂、則東施效顰、無論其制度爲合議或獨裁、未有不敗者、而況中國環境與事實、並非今日之德義兩國可比乎云云、

八年度日公債發行殘額

【東京五日發電】昭和八年度發行公債殘額、雖達三億元、但八年度自然增收、亦達相當額、一面有歲出不用額、故該公債三億元未全部發行、約二億元、尙餘剩一億元、但其發行日期、擬於本月下旬、發行條件、與前相同、

淮南礦用鐵路 定下月開工

南京訊云、淮南煤礦現每日產煤七百噸、二年後可達二千噸、建委會將築礦用鐵路、自懷遠經合肥巢縣直達長江北岸之裕溪口、全線二百一十五公里、第一段礦山至合肥、下月即開工、需欵一百五十萬元、年底可通車、預定三年內全路通車云、

北寧路副局長 鄭寶照就職

天津訊云、新任北寧路局長鄭寶照、前日到津後、當即到局分訪局長殷同及副局長許文國、勞勉等、詳商局務、定今日上午十時、正式就職視事、並由局長介紹各高級職員會晤按鄭爲鄭洪年之姪、前服務於京滬滬杭甬兩路局、頗著勞績、又前任北寧路副局長勞勉奉調鐵部參事、已於昨晚乘津浦車南下履新云、

鮑貴卿在平逝世

(圖即鮑氏遺影)

北平訊云、鮑貴卿一日下午四時在德國醫院逝世、定二日晚十時大殮、其在津家屬均將來平、

又訊、鮑貴卿上月二十六日由津來平、以年老氣衰、痰塞復作、乃於次日入東交民巷德國醫院就醫、經大夫克禮醫治無效、昨日下午申刻壽終該院二十七號病房、鮑公子成麟芳麟及姪公子毓麟在旁親視含殮、將移靈宣外法源寺暫厝、再擇期開弔、

按鮑字霆九、年六十八歲、奉天海城人、開平武備學堂畢業、歷任全國講武堂堂長、大通鎮守使、黑龍江督軍兼省長、督辦東省鐵路事宜、濱黑鐵路督辦、吉林督軍兼省長、陸軍總長、

中國憲法草案初稿全文公佈

南京訊云、中華民國憲草案法初稿業經立法院憲法起草委員會起草竣事、於一日將全文公佈、定本月爲公開討論時期

第一章 總綱

第一條、中華民國爲三民主義共和國、

第二條、中華民國之主權屬於人民全體、

第三條、具有中華民國之國籍者爲中華民國人民、

第四條、中華民國之領土爲江蘇、浙江、安徽、江西、湖北湖南、四川、西康、河北、山東、山西、河南、陝西、甘肅青海、福建、廣東、廣西、雲南、貴州、察哈爾、綏遠、寧夏、新疆及蒙古西藏所包括之區域

中華民國領土非經國民大會議決不得變更、行政區域及區域名稱以法律定之、

第五條、中華民國之國都定於南京、

第六條、中華民國國旗定爲紅地、左上角青天白日、

第二章 人民權利義務

第七條、中華民國人民無男女種族、宗教階級職業之區別、在法律上一律平等、

第八條、人民有身體之自由、非依法律不得逮捕、拘禁、審問、處罰、人民因犯罪嫌疑被逮捕、拘禁者、執行機關至遲應於二十四小時內將執行原因告知其本人及其親屬、並移送於該管法院審問、本人或他人亦得聲請該管法院於二十四小時內向執行機關提審、法院對於前項聲請不得拒絕、執行機關對於法院之提審亦不得拒絕

第九條、人民除現役軍人外不受軍事裁判、

第十條、人民有居住之自由、其居住處所非依法律不得侵入搜索或封錮、

第十一條、人民有遷徙之自由非依法律不得停止或限制之、

第十二條、人民有集會結社之自由、非依法律不得停止或限制之、

第十三條、人民有言論著作及出版之自由、非依法律不得停止或限制之、

第十四條 人民有秘密通訊之自由、非依法律不得停止或限制之、

第十五條、人民有信仰宗教之自由、非依法律不得限制之、

第十六條、人民之財產非依法律不得徵用、徵收、查封或沒收、

第十七條、人民有依法律請願訴願、及訴訟之權、

第十八條、人民依法律選舉罷免、創制複決之權、

第十九條、人民有依法律應考試之權、

第二十條、人民有依法律納稅之義務、

第二十一條、人民有依法律服兵役及工役之義務、

第二十二條、人民有依法律服公務之義務、

第二十三條、凡停止或限制人民自由或權利之法律、以爲社會秩序共公利益所必要者爲限、（未完）

俄漁區投標問題 日使指摘俄方誤謬

【東京五日發電】太田大使二日與外務人民委員長代理蘇哥尼哥夫氏會見之際、

一、換算率之變更、爲違反協定

一、協定未有他方之同意、不得改訂、

一、所以三十日之競賣、未承認日本之適當投標、所以無効等等、已指出蘇俄側之錯誤、但該會談、蘇俄方面、謂在請求該改訂時、所以其協定、不被拘束、雖如此主張、但果指何日乎?、諒蘇側、或指一月二日向當業者通達新換算率七角五分之日但於從前、協定之改訂、俄方言明、認爲政府間交涉之旨、如何當業者通達、提議改訂之事足証爲詭辯日政府當局、倘蘇俄側、提議改訂時、則不僅爲太田大使與蘇氏會見之三月二日云云

駐日巴使將有更動

【東京六日發電】駐日巴西大使阿馬拉爾、在日任之年、然因停年制、將勇退、後任已非公式決定、任現駐丹公使蘇薩氏聞阿大使退職後、當不離日本

英兵犯滇覬覦鑛區（二）

葫蘆王地概況

禍源於境界未經劃清 英指孔明山爲公明山

我方若不增厚邊防勢力、則回民之大舉內攻、殆預料中事也、

作者住居緬寧、密邇是地、深悉邊陲危機、時思會以報効國家、且因壁振五王之彭耀南先生、與作者有親屬關係、故與當地土民、頗有淵源、努力有自、民國十八年曾奉農鑛廳命令、前往調查鑛產、經數月之交涉、始得回省復命、本年(二十二年)一月、又奉富滇新行命令、再往洽鑛產、並宣佈政府德意、爲時數月、始克畢命、作者以五管、地位重要、情形特殊、而國內復茫然於當地之情形、妥於調查查接洽鑛務之時、於一般狀況、亦加以考察冀、以所得貢諸社有以解國人之謎、聊爲開發邊疆之一助、惟作者學力淺薄考察未週、難免掛一漏萬之咎、倘乞識者有以教之、

自然狀況

人民 (一)人口約有一百萬、因地近熱帶、氣候溫和、物質豐富、人口繁殖頗速如哨辛(即紹興)王境內天氣較好、物產較豐、人口增加較各王境內爲甚、約有五十萬左右班洪王境、約三十萬、其他如班老、用半(即永邦)、鑛弎三土境內、各有五六萬人都是散居山中、過那區農半獵的生活(二)種族、是地人民、是上古時代三苗九黎荊蠻南蠻的後裔、亦蒙古利亞種之一、全境內分佈的都是苗族的濮曼人名爲卡瓦、面方頸長、皮色黃褐、性質粗簡、實有上古野蠻民族的風氣同歷史上所述的原始人民的生活一樣(三)性質、人民性質、直率簡陋、頑梗愚鈍、進步很遲、又因喜好狩獵、養成殘忍的性情、沒有人敢同他們來往、無形中與漢人劃了一條極大的鴻溝、減少了開化的機會、

言猶在耳

東隣報紙評『雲南事件』

土地 (一)位置、居本省西南邊地東界雙江、南連瀾滄孟連、北接耿馬孟定、西與英屬緬甸接壤、當中緬兩國往來之衝、實雲南之重鎭也(二)面積、面積約數千方里、東西長千里、南北廣七百餘里、幾有雲南六分之一、哨辛約五千方里、班紅約二千方里、鑛別二千方里、班老、用半各千餘方里、(三)地勢、公明山接怒山脈餘勢、雄踞中央、高七千米突左右、支脈分五條、互相連絡環繞哨辛東部的黑山、又由黑山分支西行、綿亘七百餘里、直入金廠壩、接聯金銀鑛產豐富的大山、再由大山分支南下到浪滄土司猛角董境、有居高臨下之勢、北支山脈由北行接聯耿馬的三尖山、全境構成一大高原、山勢峙嶇橫延千里、公明山之東有南卡河南曇河流入緬甸、水勢湍急、不便行船、西有薩爾溫江、亦流入緬甸、北有南丁河滾弄江、流入薩爾溫江內、水勢洶湧、形勢險要、

氣候 地當北緯二十三度內、已入熱帶、然因大山橫延、高聳雲際、地勢高下不一、故寒溫熱的氣候都兼有、平原深谷內、地勢低下、氣候炎熱濕亦多、烟瘴特別利害、山地則空氣溫和、儼帶情況若夫高山之上、則常常積雪、非常屬寒、至於暴風迷霧、因地勢的關係、也當常發生、

交通 境內因大山聳立綿延橫亘、森林密茂、遮蔽天日又少與外人來往、路政無由談起、所以鳥道崎嶇、曲曲如羊腸、人馬不易通過、交通非常梗阻、河流雖多、但因地勢高下不一、水流湍急、不便航行只能供土人做漁業之用、

礦務 (一)金屬類、境內金屬鑛物、蘊藏特別豐富、質量最佳、幾有山山皆是、遍地都有的情形、可算甲於全國金銀區域了、玆分述於下(銀鑛)銀鑛產於黑山之西、大尖山之下、爲班洪、班老用半三王的交界處、鑛區南北百餘里東西七八十里、鑛苗壘積、遍山皆是、每年被風雨剝削、流入溪谷內的非常之多、如遇山谷崩壞、鑛石出現、眞有取之不盡用之不竭的情形鑛、質甚爲優良、舊年英人盜取化驗、亦謂鑛質甚佳、這樣豐富的鑛苗、良好的鑛質、任其委棄於地、眞是可惜了(金鑛)金鑛產於哨辛以下黑山之間、山中有河一條、夾着很多的金沙、直流入金廠壩、是河因產金沙故又名金沙河、每年壬子准民淘金沙三天、就可得半年用費、金鑛豐富的情形、也見了、其他如銀鑛、鐵鑛、鍋鑛、礦、等各處皆有、遍皆是、實在是金銀珍寶、蘊豐富之區、可惜政府沒有意開發不能地盡其利、(二)金屬類 班紅境內、除了金鑛物蘊藏豐富之外、非金屬物、也是特別豐富、即如煤產於金府壩之西、鑛區綿延百里、土人因柴草甚多、尙取用、其他各種原料 亦特的多、至於寶石之類、五光色、光彩耀目、更非內地人所曾見、

動物 班紅因地近熱帶、氣候溫和、各種動物、較之地、特別强大、不論家畜野都高大肥潤、玆分述家畜與生兩種動物於下、(一)家畜人民 因過半農業半遊牧的活、對於家畜亦多畜養、玆其性質分爲二種、一、與人住的、有雞、犬、豕、三種雞佔百分之七、犬佔百分之豕佔百分之六、直接由人以麥、旱谷、包谷等豢養、著家中、二、不與人同住的、黃牛、水牛、綿羊、山羊、騾、驢等、黃牛最多、佔全百分之二十五、水牛佔百分八、山羊佔百分之二十、綿羊佔百分之十、馬佔百分之十騾佔百分之十、驢佔百分之上列畜類、雖爲家畜、實似生、日夜食臥於山中、與野獸無異、人民欲用時、就像獵野獸一般、(二)野生類、熱帶的各種動物、也是屬於熱帶物、即如象、虎、豹、彪、鹿、麂、山驢、野牛、野豬類、象則產於班紅境和用半地、共二十餘條、虎豹彪熊則沿江邊一帶、日夜常常出至於鹿、麂、野牛、野豬等則各地皆有、人民獵取、以食物、又鳥類則有孔雀、雉鷄鵰、鷺鷥等、毛羽華美、色鮮艷、奇奇怪怪、種類很

植物 (一)樹木類、境內地不同、多半是熱帶的產物、植物、深山樹木、竟有十餘圍、高數十丈者、至數大樹、遍山皆是、不可勝計種類複雜、難以枚舉、其中著名的、則有杠樹、九籬、栢、納橙杠、稽、榴等、生最速、年可長一丈、濶一尺深谷中則有大豆樹、及老鴉頭樹、亦特別高大、土人取實、以爲食物、其殼似盒、盛物和做小兒的玩具、(二)木類、果木以枇杷、葡萄、梅果、黃果、芭蕉等爲著、極甜美、清香可口、然均爲生、很少家植、其他桃李杏完全沒有、(三)花草類、境奇花異草、遍地都是、花多美長大、種類極多、見者稱其有終年不凋的鮮花、更是地少見的東西、草類頗多、勝枚舉、著名的則有芳草、劍草、大西草三種、極其繁其桿大如杯、葉多槳汁、用飼養牲畜、極易肥潤、(四)物類谷類以旱谷、包谷兩種大宗、其次則有小麥小米、間種種簡便、而收獲豐富、年二月內、將樹木砍伐、乾以火焚燒、隨種隨出、不經費、至五六月間、就可以得的收穫了、

慶祝登極大典

滋養糖果

固力果

株式會社江崎大連工場

盛京時報社

軍政部大臣以下各司令官拜受軍人勅諭之紀念攝影

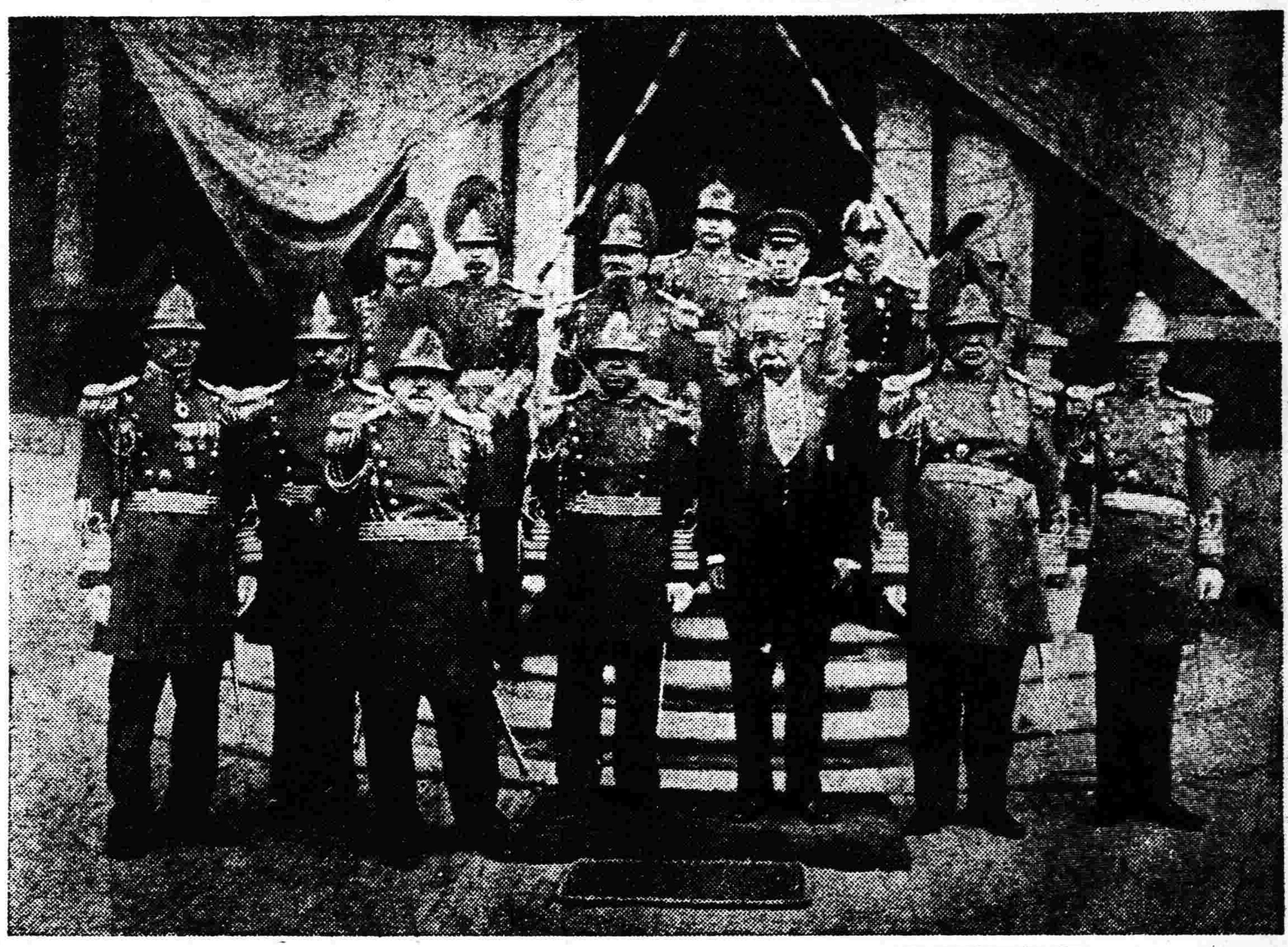

深嘉、深望、深賴 賜軍人勅諭之優渥

五日、由大元帥陛下、記念新滿洲帝國軍之創建、爲鼓舞士氣、向全軍賜下之軍人勅諭、已誌昨報、茲者覓得全文、譯誌如下、

朕夙以膺天安民爲心、與盟邦協力、內則剿絕匪害、以綏境土、外則攘除邊患、以靖四疆、建國二載、庶績咸熙、國運愈隆、國基益固、於玆承上天之寵命、即滿洲國皇帝之位、惟爾將士、當建國之始、搶攘尚未定時、克辨順逆、洞明大義、致力我行、不顧其身、是力濯征、以勵堅寇、以服弗庭、功在社稷、洵爲不鮮少、朕深嘉之、

夫統治一國、必有大中至正堅忍不拔之軍隊、方足資拱衛、此古今一理、東西同軌、現我新帝國、此國基亦將確定、欲悠久擁護之、望爾將士者實多、朕與盟邦關係堅密將相信相倚無窮、以確定東亞和平欲保障億兆之安康、前與盟邦交換議定書、載明國家之防衛、必兩國協同、以完其任、爾等將士、宜體此旨、與盟邦將士、親善提携、渾然如一、中正純厳公明、以擁護國祚、當永久無變朕深望之、

我新帝國、自建國以來、以大中至正爲本、如傾其諸朋黨比周之軌、生事則專圖獨裁、飛揚跋扈者乃在於必禁之中、爾等將士、爲國之干城、朕即爲爾等之大元帥、京屬於同氣一體、各級之指揮、有各職掌、或因時制宜、攬統帥之大權、在於朕躬、爾等將士宜全軍一心、奉戴朕爲元首、朕深賴之、

現凡百之設施、蒸蒸日上、始終應努力、爾等將士、任大責重、凡民之安居樂業、惟爾等是賴、務宜洗除故習、軍心一新、風夜不懈、恪守宣誓之條文、以供厥職、須勿怠荒、

於茲當御極之始、天地照鑒之下、特向爾等將士、頒以綸旨、尚望勿廢朕命、有厚望焉、欽此、

御名御璽

康德元年三月五日

謝表

伏以臣等仰蒙天眷、謬領軍符、縮鈴未習、兢懼彌深、幸仰德威、差無隕越復荷聖上勅諭諄諄、慰勉有加、益使臣等感報有心、慚怍無地、凡在部屬將士、敢不益加淬勵、仰體宵旰憂勤、誰當矢忠効命、戮力戎行、以副陛下篤念將士之至意、藉答高厚于萬一、臣景惠恭率將領、特申謝忱、謹以奏奏、伏乞皇上垂鑒、

軍政部大臣臣張景惠謹代表卯上

康德元年三月五日

濟農貸款二百萬圓 每畝平均一元五角

爲糧穀救濟對策、昨年以來奉天省實業廳、關于此項對策會向中央政府呈請中、但此次中央部當局、協議結果、決定指令中央銀行、貸放低利資金二百萬元、但貸放方法、將奉天省分爲三等、一等縣六萬元、二等縣四萬元、三等縣二萬元、其貸放率、一畝地爲一元五角云、

廟台子西方 貨車顛覆

六日午前六時三十分、在西部線廟台子站西方四啓羅地點第九十二次貨車第四號之一輛脫軌顛覆、三輛阻止、不能動轉、因此令朝八時十五分、哈市發之第二十一號列車、亦延長時間出發、但爲修理復原、故於今晨急派救援列車、驅赴現場、其原因因機械破壞所致、但其詳情、現正調查中、

日法對滿事業公司 雙方覺書已交換 資金雖不多意義殊深重

關於設立日法對滿事業公司之覺書、三日在東京、由日本側山崎滿鐵理事、法國安特列、杜里背兩氏間、已行交換、日本側待日本政府之批准許可、法國側待法國經濟發展協會之批准許可、見公司之創立機運、本公司之資本、以十萬圓爲發端、若事業發展、當極積增資、對滿洲國之建設上、有相當偉大之貢獻、頗堪期待、

又訊、法國經濟發展協會代表安特列、包阿哥焦、杜里畢野氏、自去年八月中旬來滿以來、在日法對滿投資調查會小林順一郎、橫山洋兩氏協力之下、往來於日滿各關係當局間、關於法國對滿投資之具體案、進行積極的商議、其間曾有不少障碍波瀾、但卒與滿鐵間、設立日法合辦之日法對滿事業公司、開法國對滿投資之途、法國經濟發展協會之此舉、投資額雖少、但開日本以外之外國對滿投資之先端者、實有殊爲深重之意義云、

省署奉令調查 皇室財產

前清時代、曾散在滿洲各地之皇室財產自民國政府立成以來、被東北政權者沒收、任其荒廢而放棄之、然此次在滿洲國即位皇帝、同時將整理斯項財產、故由中央向奉天省公署通告調查、而在奉天省內之皇室財產如次、

堂子廟　大東關
皇寺　小西邊門外
東塔　大東邊門外
西塔　西塔大街
北塔　大北門外
南塲　大南邊門外
天壇　大南邊門外
風雨壇　小南關

二月份火警統計

奉天市、在二月份所發生之火警、據經商會消防隊統計、共計十八起、至發生火警原因多半因燃放花砲、並煤爐烟突失慎之所致、但均損失無多、可見消防隊救護之得力云、

紡紗廠擴充 新購機器二百架

奉天紡紗廠、近來經該廠人員之積極努力、故該廠營業、大有蒸蒸日上之勢、現爲擴充營業、增加生產力量起見、經前次股東會議、決定之結果、訂購新式紡織機二百架、以資更換一部舊式紡織機、並對工廠內部、大事擴充、以圖增加生產能力云、

鐵路總局經營 興城溫泉

奉山路沿線、興城附近、有溫泉一處、爲該沿綫著名遊覽之地、因設備不完善、故浴客甚少、營業亦不甚暢旺、鐵路總局、對于該溫泉、特撥出經費三萬元、擬改修築、對于設備務求完善、約解凍後動工、預定本年九月間竣工云、

本月起始發行之 福民獎券綱要

【新京專訊】政府於前年爲賑濟北滿水災民、曾發行水災賑濟彩票、在一年發行期間、竟獲五十餘萬元之利益、因是災民受惠甚大、現財政部鑒於已往卓越之成績、擬於三月十五日起、再發行福民獎券、以其利益金、充作全國各地建設救療設施之用、俾人民均沐王道政治之恩惠、聞此項福民獎券、大體與北滿賑濟水災彩票相同、惟得彩金額、增加一爲元、中籤率以之增多、茲覓誌其發行綱要如左、

一、發行目的、爲充當救療施設費、
二、發行日期、自康德元年三月起、每月十五日、
三、發行額及號數、每回發行額爲十萬元、發行號數十萬號、
四、本獎券一號之價格、一號定爲一元、平均分作五條、
五、抽籤日及抽籤地址、每月十四日在新京西四道街新京總商務會舉行、
六、販賣方法、由財政部大臣指定的代賣人承擔販賣、
七、代賣人設置地及定員、
新京　二名　鞍山　一名　安東　一名　哈爾濱一名　奉天　三名
錦縣　一名　四平街一名　齊齊哈爾一名　撫順　一名　圖們　一名
營口　一名　吉林　一名
八、代賣人經手費及報酬金爲承擔金額之百分七、及得彩之三、此外由財政部按事情如何、得交付若干之獎勵金、
九、得彩金支付、一號在百元以上者、由滿洲中央銀行支付、一百元未滿者、由代賣人兌付、
十、得彩金、
頭彩　兩個、各壹萬圓、
頭彩　附彩四個、各參百圓、
二彩　兩個、各參千圓、
二彩　附彩四個、各壹百圓、
三彩　兩個、各壹千圓、
三彩　附彩四個各伍拾圓、
四彩　四十六個各壹百圓、
五彩　九十六個各五拾圓、
六彩　四百八十個各拾圓、
七彩　壹千貳百個各五圓、
末彩　與頭彩末字相同者、九千九百九十八個、各壹圓、

鄉校先後開學

瀋陽縣境內、縣立及區立各校職教員等、未經調動者、于數日前、業已開學上課、所有調動者、現皆奉縣令紛紛到差、並集村長副及學董等、籌備夫役、打掃校舍、一面通起學童、定期開學云、

奉天官民歡送 小磯參謀長

關東軍參謀長小磯中將、因奉命榮陞國內師團長、現因返國澁新、奉天方面各機關團體首領等、爲表示歡送及慶賀起見、擬定今七日午後五時三十分許、假大和旅館舉行盛大之送別會云。

友軍廣瀨部隊剿匪 吉省東北六縣清鄉工作成功

在吉林省東北六縣方面討伐匪賊之廣瀨部隊、曾舉意外之好成績、但李杜劉萬魁等、又在密山方面發行不良紙幣、雖達九十一萬五千元之巨額、但以二十分之一之比率、兌換收回、又在虎林之匪首紅玉山、發行不良紙幣一萬六千元、亦以此法兌換收回、在穆陵李杜發行之二十五萬元、亦將兌換完畢、現在該地方一帶、全流通國幣、住民皆面現喜色、安居樂業云、

通令各商 改用年號

奉天市商會、於五日通知各商、爲通知事、奉奉天省公署電示、由大同三年三月一日起改爲康德元年、所有一切公文及商號各種賬簿、票據等項、一律遵令施行、等因奉此、除分行外合亟通知各商號、一體知照、特此通知云、

大典影片 分發映演

【新京專訊】關於此次即位大典、政府方面所攝之活動影片、已於四日在日本東京、由滿洲公使舘分交大每、大朝、電通、佛克司(譯名拍拉漫度)各社代表、以便在各地映演云

津門瀋水黑地而同殉情 中國銀行員自殺

□□□□□□□□□□□□□□□□□□

大西門裏瀋陽中國銀行練習生趙爾華、因憤恨婚姻未能自由、且因接其已戀之情人、在天津方面自殺身死、該員於接報後、當於本月二日、乘行同內人之不備之際、私赴五洲大藥房購得安眠藥水三瓶服下、及經發覺、醫治乏術、竟爾殞命、茲將該自殺情形、略誌於下、

該練習生、現年二十四歲、天津人、其父早已去世、現僅有老母在堂、兄弟四人、伊爲最幼、其二兄趙惠孚、現在吉林中國銀行服務、伊曾畢業於南開高級中學、在學生時代、即與某女士相戀愛、於其畢業後、因成績最優、經學校當局留校任會計、此時因其經濟漸形獨立、方期與愛人共饗歡樂之時、不意乃兄趙惠孚等主張聘定一鄉間女子、於昨年完婚、伊即忿恨家庭之專制、然對已戀之女士、仍相過從、旋於去歲九月間、經乃兄趙惠孚總恿來奉、充任現職、在行內管理傳票、頗稱和好、屬意甚私心早已蓄有厭世之念、乃於二日晚、乘同人之不備、暗購安眠藥水吞服、延至三日晨、遂經行內人等送入赤十字會病院等處、施醫無效、延至該日午後四時許、即與世長辭矣、其兄趙惠孚聞信後、當於五日來奉、除與其備棺盛殮畢即行寄柩於北市塲保靈寺內、以待異日運返原籍、據聞是人在自殺以前、即悉其在天津所戀之女友、因對婚姻事項之不滿、且因彼此相距過遠、已經自殺、故而於聞報後、亦遂自殺以報知己於地下云、

煤油 英俄密約 英美決裂歟

【哈爾濱電】據某商會接電英美煤油企業團、及蘇聯煤油商之主要人物、目下均集中於上海之商事代辦處、關于在中國及滿洲之煤油市塲協定、曾開重要會議、但聞英俄兩國間、對于滿洲市塲、已成立秘密協定、因此關係、英美企業、或者決裂、亦未可知、

警務廳愼重 檢銷槍彈

奉天警務廳、現爲愼重槍彈以免發生弊端起見、特于昨通令各縣警務局長、嗣後對于所屬各警隊、核銷槍彈、務必愼重、須將損耗月日、塲所事由損耗物種類、數量、等詳明、始得核銷、以昭鄭重云、

警務廳通緝 良民投匪

奉天警務廳、頃據安東縣公署呈稱、據村民湯吉德報稱、民弟湯吉玉、行爲不端、與民姑母口角、竟投帮爲匪、因手足關係、恐受連累、理合備文呈請通緝、又據昌圖縣公署呈稱、據明水泡民人宋春林報告次子宋祥、乳名八十子、現年二十八歲、不務正業、竟入帮爲匪、恐貽害家族、與家族脫離關係等情、理合備文呈請通緝、該廳對于以上兩起通緝、即于昨檢同各入帮匪犯相片、通令各屬一體協緝、務獲解究以彰法犯云、

被釋俄員相繼歸國 機務處長加氏 思欲歸化滿籍

【哈爾濱通】日前被釋放之北鐵蘇聯從業員六名中、車務處長阿布羅分、已經由滿洲里歸國、而機務處長加里納、汽車課長拉卜羅布、財務處長克里以下二名五日向哈爾濱警察廳請求發給滿洲國出國查証、於一兩日中、由當地出發、豫定歸國、但機務處長加里納、以有病爲理由、拒絕歸國、而赴上海方面、或脫離國籍、似有意入滿洲國國籍。

大典警察隊 已經返奉

奉天派遣出動新京警衛即位大典之奉天省警察第二大隊、及省內警察指導官、共計三百餘人、頃因在新京地方、任務終了、當於本月六日上午八時三十五分、乘搭南滿列車返奉、據聞此次該隊在於京方面警衛頗稱嚴密、由京返奉時、對於該隊官兵、均皆給予賞賜金、計荐任警官五元、委任者一元警長隊兵等爲五角、各員均甚欣喜感激云、

春季種痘強制執行

奉天市政公署、及瀋陽警察廳、爲預防本年發現各項疫病起見、除已施行一次種痘外、然終因未克普及、現爲對於市內居住之商民人等、施行完全種痘計、由瀋陽警察着手調查人數中、聞此次專爲注重人民方面○俟統盤調查完畢後、即行開始分批強制施行、聞由八歲幼兒以上起、凡未經種痘者此次均須由官方施種云、

共產黨猛烈運動 打倒白俄經濟團

哈爾濱白系俄人之政治經濟團體、達百數十團體之多、與滿洲國建國同時、雖曾結成強化、但最近極恐該團體結成強化之蘇俄共產黨、曾繼續運動打倒該團體、又由本國政府供給莫大之軍資金、以白俄商業團體之主力爲目標、開始打倒猛烈運動、

安廣縣請卹警兵

省公署、據安廣縣長王豫順呈報、該縣警察第一中隊隊警尹升、因公殞命、請予卹金、當經省公署核准、按該警本薪二十二個月發給、已令該縣公署發給該警遺族具領云、

民政廳調查 違法村長

奉天省署民政廳、查各縣村長副、往往有違法殃民、或任意攤派花銷、殊碍村務、擬於日內派調查員數人、分往各縣鄉間調查、以便撤換云、

瀋水小新聞

一男女同乘一

小西邊門外公園後身、五日午后一時許、忽有男女二人同乘一自行車、招搖過市、行人側目、男約二十餘歲、女約十八九歲、且服裝時髦、向東折北而去云、

一犬咬行人一

小南關皇學後胡同、住有王姓、家養大犬數隻、五日下午二時、有行人陳某經過該門首被王姓之犬攔住、咬傷腿部、棉褲咬破、後經王某出來、再三安慰、並給醫療費大洋一元了事云、

一九死一生一

大北關下頭、扎家胡同、住戶林慶山、年卅六歲、遊手好閑承先人餘蔭、遺有房產地畝被其揮霍殆盡、而林某終日花天酒地、現因陽氣上升、梅毒暴發、渾體潰爛、臥床不起現已抬往醫院調治、據云毒氣太重、九死一生云、

一拜年被劫一

小西關、義和棧胡同、住戶郭增景、年前新娶妻室、前日偕妻乘車赴岳家拜年、行至東陵東南、突有胡匪四名、攔路行搶、將衣物錢歘、均行搶去郭某即報該地警察追緝云、

一同命鴛鴦一

大北關下頭、八王寺、住戶何兆祥之子名傻升、去冬娶方氏爲妻、該氏頗有姿色、秉性柔順、因之夫婦間仇儷甚篤、四日下午、忽因病而死、傻升哀痛之餘、於是日晚間、吞服大烟而死、可說同命鴛鴦矣、

一擊鹿挨打一

六日午前、有兒童數名、在西公園內遊行、至鹿圈看鹿、內有二童各執石子多枚、向鹿身拋擊、適被園丁覓見、大加呵責、該童不服、肆口大罵、園丁太怒、各擊二童一個耳光、童蜂畏懼、一鬨而去云、

一少婦自戕一

大東邊門外、滂江街、住戶馬振江之妻郭氏、年約廿二歲、近因其夫終日賭博、不務正業、勸之亦無效果、憂慮之餘、乃於四日下午、乘其夫外出、用剃頭刀自戕、幸同院李婦至其家閑坐、見郭氏自戕、急上前將刀搶下、但郭氏喉部被刀切下一口、遂抬送醫院醫治云、

一因賭爭毆一

大西邊門外、窰坑處、有住民安香九者、五日晚、與朱寶等同賭牌九局、朱某推洗倒牌暗中替換牌張、被朱某知覺因而口角、致起衝突、繼而大罵、兩相動武、各不相下、嗣經多人拉勸、因而散局云、

天氣豫報

七日　南西風　晴時曇
六日溫度
最高　一度九
最低　零下一二度一

稅務署令造 稅員成績表

奉天稅務監督署、以各縣稅局、征收減少、各稅員辦理征收成績若何、例須考查、特於五日通令各縣稅捐局、迅速造報稅員成績表、限於文到十日內、造表送署、以資考核云、

教育廳令報 各縣私塾

奉天教育廳、現因各縣學校均行開課、而各縣私塾、究有若干處、例須考查、特於五日通令各縣教育局、派員詳細調查、造列表册、限於日內報齊以資備查、而便整頓云、

民衆校限期 一律開學

奉天教育廳、現以各級學校業已先後開學、關于各學校附設之民衆校、自應早日開學、以免貽誤民衆、特于昨通令各縣教育局、各該縣之民衆校、限于本月底、一律開學、不得貽誤云、

省令各縣嚴禁 私種烟苗

奉天省署、現因轉瞬春耕、恐各縣鄉民、私種烟苗、有碍規定、特於五日通令各縣長、及警務局長、轉知各地鄉民、一體禁止擅種烟苗、倘有故違者按章嚴辦云、

高等法院令 改良監所

奉天高等法院、現以各縣監獄、均遵令赦免罪犯、對於監所、設法改良、剔除積弊、特行規定改良監所辦法、計二十餘則、通令各縣監獄、一體遵照辦理云、

廣播無綫 RADIO

奉天放送局「MTBY」波長三三七米突

三月七日(星期三)慶祝大典放送節目、

正午　時報、
午後十二點五分　經濟狀況(前場)金銀價額、外電、特產、股票、各地行市、
仝十二點三十分　新聞、唱片、
仝三點三十分　經濟狀況、(後場)金銀價額、外電特產股票各地行市(日滿語)
仝四點　新京放送日語戲曲
仝四點三十分　官廳及其他公示事項、
仝五點　滿語兒童時間、
仝五點三十分　英語、新聞
仝五點四十五分　鮮語、新聞、
仝六點　東京放送新聞、
仝六點三十分　新京放送講演—全滿中繼—新京特別市長…金璧東、『述參列大典所感』
仝七點　奉天放送戲曲—由奉天中央大戲院全滿中繼
仝八點　奉天放送講演—全滿中繼奉天市長…閻傳紱『帝國的前途』(日滿兩語)
仝八點三十分　東京放送時報新聞、
仝八點四十五分　新聞、天氣豫報、
仝九點　哈爾濱放送滿洲音樂—全滿中繼—
仝九點三十分　哈爾濱放送長波—全滿中繼—日語、

世界珍聞及其他……

班禪廣結善緣施米三都

◎——戴傳賢院長譽爲無量壽佛

南京訊云、班禪因連日誦經太多、牙痛復發、正延醫診治中、班禪大師、派朱福南送現欵三千元與石青陽、請購成米票、布施本市一切貧民、又專將現欵一萬元、托賑委員長許世英及王一亭、蒙委會委長石青陽、南京市長石瑛、考試院林部長、許秘書長等代爲斟酌辦法、將此數分配於南京長安洛陽三地之慈幼事業各孤兒院、育嬰堂等類、其欵亦由朱福南送請戴傳賢代爲保管、不日將由石青陽邀請王許林石等共同考慮首都散米辦法、並調查三都慈幼事業之現狀、以分定配損欵數目、聞大體主旨認爲本京接近邊上、布施者較多、洛陽地面較少、人口亦少、獨長安地大人多亦爲歷年災區、故將來分配捐欵以長安爲重、首都次之洛陽又次之、以求此次大師之捐欵、一面能廣結善緣、一面復能切合各地情況、使孤苦無告兒童均沾實惠、二十五日適爲班禪五三生日、林汪戴等均購禮品聞因現當國難期間、又値錦輝圓寂、故對各方面致送禮物者、均一律辭謝、並懸辭賓友往賀、戴傳賢對班禪三度入京兩番赴蒙、護國宣化財法兼施、深致感佩、因撰一聯語爲贈文曰、『慈無量、悲無量、喜無量、護無量、壽命亦無量』『施吉祥、愛吉祥、利吉祥、同吉祥、世界同吉祥』相傳班禪爲無量壽佛之乘迹此聯雖常語、則甚爲切合、

國際間之疑案

駐土耳其俄吏暴死 謂拒絕返國遭暗殺

斯丹波爾云、駐土蘇俄大使署一等秘書米慶、年三十五、忽死於此間俄領署浴室中、外交界與政治界均大爲震動、米氏在半小時後、即須登俄船『齊吉林號』前赴俄底薩、行李已送登該船、米氏在土京安喀拉爲蘇俄政治偵探隊服務、上星期奉該隊返國命令、或謂米氏決於返國、故乃自殺、果爾則必在最後一分鐘決定此志、蓋其箱篋已送至碼頭也、或謂米氏因拒絕返國、故遭暗殺、土耳其警察殊以後說爲然、蓋檢驗米氏遺骸、似非出於自殺也、說者謂蘇俄官員突然奉召回國者、輒自殺或遭慘死、此次米氏之死、亦將成一疑案云、

紀西湖婚變案內幕（一）

男嗜書酒眞名士 女本影星喜風流

◈…王漢倫口中之經過

杭州訊、以扮演『孤兒救祖記』一片蜚聲於中國初期電影界的銀壇女明星王漢倫、這幾年以來、她的芳名、隨着時光俱逝似的、已經漸漸被一般人忘却了、在民國十九年間、她丟棄了銀幕生活、在上海霞飛路創設一所中國美容院、一時摩登男女、因此又回憶到王漢倫這三個字、然而這所美容院的生命僅僅是曇花一現、王漢倫的芳名 也就終於沉 寂下來了、

不料事隔數年、王小姐竟在這西子湖濱和一個卜居在此地的長興國學名家王季歡 君起了離婚的糾葛、女的方面請的律師是陳德新、男的方面請的是張翰、雙方並已登報、聲明（不過王漢倫用的 名字是彭劍青）、準備彼此法庭相見、

法院已開庭調解、王漢倫開口要求贍養費五十萬、她說無養費每月六百元、賠償美容院損失每月六百元、均以三十年計算、此外王季歡破壞她的獨身主義、要賠償處女損失廿餘萬、總共計算五十萬元、王季歡未出庭、調解難成立、

這一件事、記者知道得最早不過因爲事關家庭幸福和夫婦秘不密、顧爾發表、現在雙方已將相見於法庭、事情已經公開所以也就揭載不諱了、這裡可供社會研究的是夫婦的結合、似乎一定要性情嗜好思想乃至身世環境、都要相稱、才能有完滿的結果、否則只能下一個斷語是『夫婦之道苦矣』、王君是具有中國名士風的國學家、王小姐是曾經滄海的摩登少婦、他們倆的結局是値得一般人玩味的、

記者爲此事曾經分訪雙方當事人、現在把訪問王君和王小姐的訪問記、分別詳誌如下、

▲王漢倫身世 王漢倫、安徽人、（有人說她是粵人。因爲她能說極流利的廣東話、據記者所知、她實在是安徽人、然而她自己却說是蘇州人、因她哥哥在皖營商、所以略帶皖音、今年三十二歲、（不過這年紀也是她自己說的、）卒業於上海聖瑪琍女學、後入明星公司爲演員、攝有孤兒救祖記一片不久又入新人影片公司、攝『空門賢媳』、旋因公司方面未能履行合同上的條件、與經理任矜蘋打了一年多官司、在民國十九年的當兒、忽然丟開銀幕生活在霞飛路和一位法國理髮匠合設中國美容院（由王出資）、誰想這個外國理髮匠、滑頭嬉嬉不懷好意、竟將店欵八千餘元席捲而逃、王於痛惜金錢與精神兩相損失之下、心殊鬱鬱、不久、就認識了王季歡、相偕來杭結婚、今因感情不睦、又告離婚、記者探得王漢倫之寓所、按址往訪、居然不虛此行、蒙王女士接見、並暢談她和王季歡結合和仳離的經過、她說、『因爲一個沈老太太的介紹、才認識了這位王季歡、當時他告訴我在上海靜安寺路有住宅、北平有住宅、杭州西湖也有住宅、我看他的人品和學問都很不錯、所以他要求與我結婚、我就答應了、當時并言定一千元聘金、二十元一月房用、條件談妥、當即預備赴杭結婚、他說要到西裝店去做一套禮服、我就和他同去、等到了店中、身寸量好要付錢時說身邊忘了帶錢、要我代付、我就簽了一張九十五元 的支票、其時我想旣爲夫婦、代付自無不可、次日、他說要先回杭準備、買火車票沒錢、於是我又給他十元、他到杭後、寫來一信、因爲女兒要上海的長統絲、襪托我代買半打、當然我給他買了、這樣又給他代付了十多塊錢、這也不去管他、第二天我和這位介紹人沈老太太到了杭州、在天然飯店住下、結婚前一天晚上、我向他索取這一千塊錢聘禮、他回答我已交給沈老 太太了、於是我問沈老太太、沈老太太說沒有收到、當時就把他從賓客滿堂中找來、三面對問、至此、他的話窮了、就說錢存我這裡是一樣嗎？反正你已是我王家的人了、我因木已成舟、他旣拿不出、也就只好作罷了……』王女士說到這裡就『小寶』『小寶』的叫了起來、我以爲老媽子叫小寶、那裏知道所謂小寶者、就是那隻胖胖的白貓、她叫這畜牲莫亂、於是這白貓便咪的叫了一聲在她那雙小足邊貓下了、

▲名士跪妻前 『我到了他們家裏、』

（未完）

美國男女抗妻會

宣誓各條約

會員秘密防河東獅吼

美國桑理博樂德地方之有季常癖者、最近組成一會社以求反抗其本人所受之奴隸生活、其會員十五人、已宣誓遵守下例條例、一、會員除在其妻染疾時外、不得代執家務、二、會員得單獨出外、至少每星期一次、與其友人消遣永夜、不論同性或異性、三、會員返家時、不得與其妻接吻、不得向其妻報告單獨外出之經過、四、會員應堅持與其妻同進早餐、在可能範圍內一 當令其妻自己預備早餐、會員等能完全接受該條例後、該會社即將另訂條例以保該會員之自由、以謀會員在家庭中之權力、擴張至完全得解放時爲止、至該會社開會之地點、及負責之姓名、則極端秘密蓋恐被河東獅一旦偵知而加以破壞也、

比王墜山遺址 豎立大十字架

殺身處堆花成邱

比京不魯舍爾電云、前王亞爾培一世、係在那摩爾城附近『婦女階』山上、失足墜下、以致崩逝自上星期一日起、各地人民紛往該處山岩巡禮、即如比國攀山協會、小學生團體歐戰參戰軍人協會、及那摩爾城駐防軍隊、絡繹前往前王遺骸發現之處、靜默誌哀、鮮花堆積、高如小邱、並由森林警察豎立大十字架、上置木刻基督之像、以爲標識、來此參預前王殯禮之各國王室、現已分道回國云、

張學良姊虐婢案

處十八個月徒刑

吸食鴉片罰金三百

天津函云、鮑育麟夫人（張學良）大姊 因虐婢吞煙致死一案、現經天津地方 法院判決、使人爲奴隸罪、處有期徒刑一年零六月、並經檢察官督吏驗明、鮑夫人 面部青黃、上下唇吻微靑、兩手大二指肚 均青黃、並有熱物焦痕跡、核與吸食鴉片情形相符、應罰金三百元、

美國提倡純粹科學

美國入善用科學方法以求增進產業、效果甚宏、而以商部部長霍甫之功爲最大、因彼對於商業之整理、實業之提倡、全用科學方法、最近彼在美國科學會演說商業與科學之關係、其言甚有價値、彼謂、商業界工業界已承認各種科學的發明之功績、在十二年前美國中之實驗室尚不及一百、而現在則驟增至六百餘、發明之事物、日新月異、中央政府及各省政府設立無數實驗室 特別研究部、以解決農業上商業上之各種問題、收效甚宏、美國國民經濟之長足進步、與有密切關係、海外貿易之發展、人民生活之豐富、及痛苦之減少、皆受科學家絞其腦汁之賜、由大學教授貢獻純粹科學的智識、而應用科學家乃研究其實用之方法、計美國每年所耗之實驗費（應用科學方法之實驗費）每年達二萬萬元之多、研究人員約有三萬、而純粹科學之實驗費、每年尚不及一千萬元、研究者不及四千人、惟各項實驗尚有增加經費及人材之必要也、

大西洋海底神秘（下）

在生物學上、也有一種證明、海豹常棲於近陸地的海中、而不能遠涉重洋、海牛也是一樣、地中海一帶的海豹、在西印度附近、也有這一類動物、而橫斷兩洲的大西洋、水天相接、北海有這樣東西、此外非洲西岸左側的海牛、在南美洲附近海中也有發現、依據這種推測、可見歐洲和美洲、非洲和美洲、原來是地壤相接、這種動物、沿着海岸棲止、所以在歐洲或非洲可以發現、在北美或南美也可以發現、

還有蜥蜴這一樣東西、常常棲止在蟻穴附近、現在地中海各處和非洲美洲、都有一類的蜥蜴、而亞洲沒有這樣東西、蜥蜴不能航海、假使不是沿着陸地、遂漸移徙 牠們何能由歐洲飛越美洲、至於蟻蛾、蝴蝶、蚯蚓、這些東西、壽命很短、都不能浮遊瀛海、然而在歐美所產的、和在大西洋海島中所見的、大致相同、這也是從前歐美 陸地相連的 一個佐證、

在人類學上、也可以找得到許多有力的證據、一八九二年奧利勒克的巖穴中、發現古代人類的遺骸、後來法 考古學家拉特、在埃載地方發現同樣的遺骸五具、都是古代克羅麥格龍人種的遺骸、據人類學家推測這種人類、必定是身長六尺以上、肩膊寬闊腿長臂短、證明他們的生前、距離半人形動物時代已經很遠了、而且隆準高顚、豐顚廣額、就是他們的婦女、比較現代男子的腦力、也要充足些、這這種古墓中、又發現極精美的雕刻、人物形態栩栩欲活、可以斷定他們有極高尚的藝術、他們女子中遺留下貝錦織成的衣服、鮮艷奪目、還有火石造成的器具、精巧絕倫、我們知道決不是初民時期所能辦到的 必須經過 若干年的演進、纔能夠走到這一步、這一種古代文化、中歐東歐、毫無發現 惟有歐洲西南各部所得很多、他們的來源、是一個値得研究的問題、說他們來自東方吧！何以東方沒有他們的遺蹟、說北方更不倫不類、那麼祇有西方或者西南方、比較的有可能性、他們的交通路線、必定是陸路、因爲這一類古代人種、沒有船隻等項的遺留物、可以斷定他們不明航業、從這裏也可以證明我們的學說、此外還有兩個引證、（一）西班牙北部巴司貴的文字、和歐洲各地方的語文、沒有一點相同的地方、祇有美洲土人的語文、暗暗與之相合、（二）古代克羅麥格龍人種的頭顱、巴巴西國勒哥亞山大的人類有許多相同之處、

最近又有一個發明、即大西洋海底、有變動不拘的形勢、一九三三年、西方聯合電報公司、派了一條船、撈取被衝破的海底電線、（這條線是二十五年前裝置的、）不料撈來撈去、發現二十五年前的海底、竟會無緣無故的升高二英里又四分之一、這眞是駭人聽聞一件事、我們相信在最近的將來科學上必定有進一步的發明、使深藏 在大西洋海底 的神秘性、宣洩無餘、總償了考古家的心願、

（完）

龜齡機

大贈送 五仟盒

龜齡機裝在美麗金盒內

主治 久病身體虛弱、面黃貧血、營養不良、腎精虧損、發育不全、精力疲憊、性慾減退、夢遺早精、陰萎、記憶力減退、女子視力減退、腸胃虛弱、消化不良、經脈不調、難以受孕等、本藥效力甚大、

特長 『龜齡機』具有極大滋補力、其一盒之効力遠勝國藥參茸一片、凡吸鴉片者、老年衰弱者、青年腦弱腎虧者均宜速服『龜齡機』無不立愈

贈送 定價每盒一元五角每打十五元凡購龜齡機一盒者即贈一盒購一打者即贈一打送完五千盒爲止 經售處各埠大藥房及各中藥房

總經理 奉天 金城大藥房

新高牛奶糖

新高糖果 斯界第一

牛奶糖果 美味滋養

奉天市場正門前 宇治商店

壽爾康

德國政府實驗特許專賣

內分泌物結晶製劑治老極品

▲會集動植礦物精華於一爐

▲獨樹一幟的世界標準補藥

德國威爾瑪大藥廠監製

壽爾康有改變敗壞舊體質的奇功、壽爾康有創造活潑新生命的實效、本劑所含成分、完全適合於人體之需要、故對於男女各體、均有獨特之效驗、下列十二種、乃本劑之結晶成分、深望各界予以市上同類之藥品作詳切之探討及品評、則壽爾康之功效、價値更屬可想而知矣！

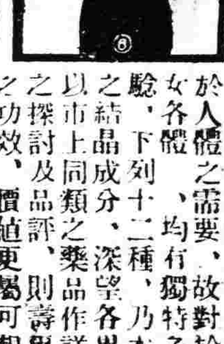

德國愛迪那博士新發明

壽爾康之結晶成分及特效！

公開比較

壽爾康之成分超越一切內分泌

A 盼荷爾蒙(PAN-HORMONE) 阻止衰老
B 大腦腺素(CEREBR SICC) 補腦健神
C 腦神經粹(HYPOPHYSE GLAND) 恢復性腺
D 攝護腺素(PROSTATGLAND) 亢進器官
E 睪丸素(TESTES SICC) 性官能病
F 卵巢素(OVARIA SICC) 性官能病
G 心臟血素(HAEMOGLOBIN) 補血造血
H 腎上腺素(SUPRARENAL GLAND) 補腎強精
I 臘雲星(LECITHINE) 療虛補損
J 浦歐麥(EXTR PUIRA PUAMA) 強壯精神
K 變質素(EXTR TARN) 改造體質
L 維他命E(VITAVINE) 繁殖益髓

壽爾康分男用女用兩種每盒現洋五元男女同售尚有其他名貴成分因限於篇幅不及備載說明書函索即寄如蒙郵購請寄至

代理

經理 哈爾濱道外六道街口 柯爾登洋行

▲奉天、五洲、大成▲安東、瑞祥泰▲長春、中西▲大連、華泰、華西▲營口、中西、五洲▲吉林、五洲▲黑龍江、中西▲鐵嶺、義和堂▲洮南、和發順▲普爾店、康德記（藥房均售）

唯一補腎健腦聖藥 金剛鐵色藥片

美國空前最新發明第一補藥用貴重藥品製成性質和平成効卓著決無副作用之弊

○腎虧 人生最苦腦者莫過腎弱漸致發生夢遺滑精陽萎情慾減退甫交即洩精冷精清腿軟腰痠等症

○腦弱 如腦弱者則百病叢生漸致作事漸忘記憶力減退精神恍惚思慮紛亂心跳耳鳴眼花頭暈心神不安等症以上諸症速服金剛鐵色藥片功效偉大此藥專能增益全身血液服後更覺容顏紅潤久服則諸虛百損漸復壯健

定價加料每瓶大洋四元普通每瓶大洋一元四角郵票代價亦可

總代理奉天小西關祠堂前 大生藥房

總經理哈爾濱道外正陽九道街 大同西藥行

止痛靈藥 活絡精 大連 日本橋藥局

淋病 ケンゴール

治療界之權威 銀製劑之完成

プラオンギン （銀根兒）

本劑（康根兒）是經前東京吉原遊廓吉原病院長佐藤先生、以在職十數年之貴重的實驗與學理爲基礎完成最合理的、銀劑發表於淋病治療界者、據多數專門家以後之臨床實驗、則淋疾治療劑之最重要點、爲深達殺菌、消炎之三作用、爲敏速目的確、能使治療期間極度縮短等諸點、爲本劑特長而尤著者也、他如殺菌力頗強、僅消○●五乃至○●八格蘭姆（即能塗尿道粘膜之量）之少量、每塗布奏効適確、最安全、最有效、得幸治療目的不特無一般洗滌藥之施療時、將淋菌灌入於後部尿道而起副睾丸炎攝護腺炎等併發症之虞且 豫防諸障害 所以本劑最受賞讚者也

勸君先從文獻認識本劑之內容與實驗報告及成績如欲試用直接向發賣店函索可也

藥價（金票） 二〇瓦入 三円六十錢 五〇瓦入 七円 八〇瓦入 十円

東京市芝區三田通新町 電話三田二六 日東藥化學研究所

全國有名藥店皆有出售

湖南戲劇概觀(二)

(楊卓之)

(丙)漢班在過去之地位及將來之趨勢。

民國成立以前。優伶與輿台皂隸居全等地位。漢班自不能獨異。尤特別者湖南管理戲班之權。操自學裡老師。(即前淸之教諭訓導衙門)。手裡。每逢戲班年終封箱停唱和新年開箱時。均須請到老師衙門之條諭。否則違例險罰唱義務戲。又每年忍唱幾本義務例戲於各衛門前之土地或大王廟。蓋當日官廳視伶人極卑而伶人自視亦甚菲薄。例如官紳堂會。每喚伶人青衣侑觴敬客。或臨時召丑角出局。行酒。在當時爲常見之事。及專制改爲共和制後此數百年來之慣例。乃日見摧破。卽湖南之演班。至現在已成立有戲劇業公會。其地位亦與各業團體抗衡。官廳亦認爲社會集團之一。不僅從前伶觴出局之習完全取消。近來伶界並訂有種種自治規章。卽坤伶亦禁出堂。可謂漢班之大進步。至營業上因近年坤伶輩出。各角俱全。幾襲乎原來僅有男伶時之上。故營業亦蒸蒸日上。惟所慮者。女伶發達竟超過男伶(長沙完全女伶漢班現有兩院。其餘無不男女合演者)而男伶之生活乃失獨立資格。甚至有流爲失業。非倚附女伶不能生活之趨勢。此則湘省漢班前途之極應研究者也。

(丁)漢班『南北路』與京班『皮黃』同源之攷証

間嘗謂漢班(湖北湖南無論)所唱之南北路調。實與京班之西皮二簧同出一轍。不過演唱時因運用北腔與否而稍異。又因兩班所拉之胡弦譜。各有變動不同之處。究屬殊途同歸。並無二致。謂余不信。試將兩項極明其顯處所。寫出以爲證明。

(一)吾人試翻閱京班皮簧戲各原本。和湖南漢班戲底本一校。卽可見原本如出一轍。雖字句間有參差。(京調各地皆見漢戲惟湖南現出有戲攷十二集可購。然大致不謬。如京班西皮調之探母空城計斬宗保各戲。漢班則用北路調唱。又如京班二簧調之嘆昭關六郎弔天等戲。漢班則用南路唱。其他各戲祇要兩班互見者。無不同此唱法。這是一證。

(二)尤顯而易者莫如兩班胡琴(亦稱胡弦)調譜之比較。今各抄出一兩種列下一觀。

(子)漢班南路工尺譜原板過門如下。『合上士合工尺工六尺。上士上。工合士上尺。合尺。工凡工士合尺士合。工尺工六五。工六工尺上士合上。工尺工合。工合士上尺工尺…』

又京調二簧原板過門如下。『合工尺上上合。工尺工工士合士合。士合士上尺。合尺工凡六工。士工尺一士合。工尺上凡六工工一士合士上仝工尺工六上尺工工士合士合士合士上尺…』

上述兩譜。試令善拉胡弦者逐一按譜一奏。可聽出音課大致相諧。惟南路較二簧稍短。

(丑)漢班北路原板過門。一五六五。上尺工六尺上士一上凡五六凡五六。凡工尺工六。工六。五凡五六上尺士上。尺上六工凡五六。尺尺工尺凡五六。工五六凡五六。尺上士一士…』

又京調西皮原板過門『五六正上。士五六尺上士上。上尺上士凡五六五。工尺工六。工六五凡五六上尺士尺。凡五六尺上士上士。一士工六五。士上尺工尺上士上…』

再按上兩種調譜逐一拉過一奏。即知二者原係一致。決不再懷疑了。但是。在此聲明一句。不佞抄來工尺。未見能與戲院所拉者毫無出入處。不過錯作證明而已。(未完)

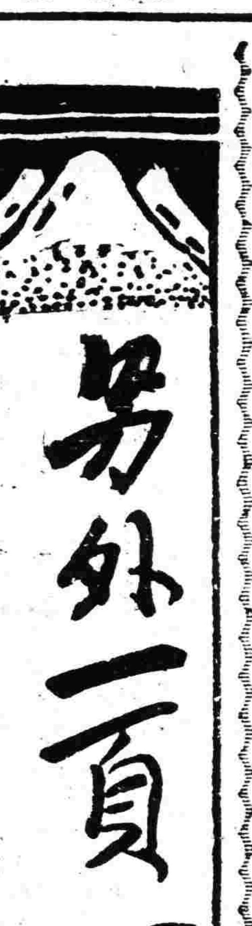

十勝平野的暮色

(遲塚麗水)

我於八日的黃昏。在火車少留於富良野驛的時候。立着於驛外的廣野的芒花之中。仰眺高空。俯瞰闊地。不知怎地如在愉然的夢中。催着憂惱慘寂的遠愁。風寒如初冬之時。獵獵吹逼着人。沒有外套像立不住的樣子。寒烟荒草茫茫與地角打續處的大木。葉已稍黃。落葉松之林。烟樣的並立着。夕陽返照於漂流的雲間。十勝岳早入地角。無論山呀雲呀。都被着燦爛的紅輝。特別是西天一帶染成了的夕照。除了比喩爲胭脂。腥腥緋的唯美的言詞以外。不能再有形容牠觀的話語了。(北遊日記)

死寂的鎮上

三十日起床。開門水霧冥冥。不見湖不見山。又無日輪如不爲散步所誘開出門去。並立的廢屋的晨景。大有雨月物語之趣。在傾軒破窗間。懸掛着蛛網。失了雨檐的家。完全內露。可看到床第間已生出蓬蒿來了。各種的物都帶着露水。隱於身後的林間。營聲高低可聞。死寂的鎮上。如有一鳥亂飛狂鳴。乃子規也。鎭端而廢屋一所。內有几椅。黑板。桂圖等物。乃是曾爲坑夫之妻。而今做了教師在這裏教授着十五個的兒童。—這樣的一所學校。

(秋田園園)

談『喜訊』

(慕之)

彭家煌作。現代創作叢刊之一

所以想把這名字陌生的作家介紹給讀者。並不是偶然的事。經過極偶然的機遇。我發現了該作家的偉大處。在讀了最近爲紀念他而輯的短篇小說『喜訊』後。覺得本書更是足以證明我的發現。並非浪費與無謂。可惜。這樣直誠的爲文學工作而努力的作家不幸於去年秋死去。這是何等可遺憾的事。

『喜訊』列於現代書局計一八〇面出版的日期是去年十二月二十日。但在天津一月末才看見這本書擺在書店的玻璃窗裏。

這裡包括七個短篇。都是成於十九年至二十一年之間的。第一篇『喜訊』是寫谿鎭一家破落的人家。一個日沉於幻夢的老人。臆想着在外的兒子將來能升官發財。所以日日盼着兒子的音訊。而兒子。則因爲『政治嫌疑』被判爲『徒刑十年』當這樣的『喜訊』傳到那老人的時候。一切的幻夢被打碎了。於是『眞個痛苦的嚎哭了』。故事雖然很平凡。很單簡。但是把現社會內在的矛盾正確的暴露與反映。並且毫不稍減故事的眞實性。這一點是可取的。

其次『兩個靈魂』一篇。寫一個大學生因故鄉淪爲『匪區』。生計無着。只得退學。搬到亭子間住。幸得同鄉的幫忙。在某中學獲得教員的位置。但不學無術。使他不得不走另一路。他破壞了學生的組織。他有着自己的偉大的事業。由於過分的對於物質享用的要求。他想需要朋友。於是當和一個被目爲叛逆的女學生假透熟識以後。他向那學生發了一封求愛的信。很明顯的。那學生告發學校當局。並且做了種種的要挾。所以當訓育主任給他暗示以後。他不得不向校方辭職。接着。便是三個月的閒居。因爲生活。因爲經濟的壓追。他覺悟了。他走着和以前絕然相反的路。

在這一轉變的過程。作者曾用心理描寫的部份暗示了必然的路。

但在『昨夜』裏。却抹殺了所謂現實的部份而只救了人情刻劃的這一具。一個老師。和學生一同冶遊。甚至於學生爲老師找合適的妓女陪伴。至少不是普遍的。在某種程度時。甚至不近人情。

另外『坟抄』和『在潮神廟』二篇。可以相提並論的。因爲宅們有着同樣的煩悶。愁慘。『坟垓』裡。一個排長因病眼。所以向附近的江湖醫生所開設的醫院治療。住院以後。他的眼不推不見好。反日益加重。被醫生騙爲『帶每的老瘀眼』以後病人只好受醫生的擺弄。結果丟了軍隊上的位置。在汚穢的羣中。維持其最短期的生命。這裡。暴露了醫生的自私。卑鄙。欺詐。與人情的險阻。雖然。排長還能說這樣的話。『倘我不是 個瞎子。我就該帶你們往光明的路上走。往我們

辯證唯物論的人生哲學

(三)

(張季同)

三自由及理想

辯證唯物論是有定論的。不承認自由意志。但又能從有定論的見地給自由以確切的解釋人是可以有自由的。自由與必然。不是絕對對立的。而是有其統一的。恩格斯說。『自由不在於幻想的對于自然規律的獨立。而在於認識這些規律。而能有計劃的利用之以達到一定的目的。這不唯適用于外部自然的規律。且適用于那支配人自己身心的規律。…意志的自由只是人們根據實在知識以決定事情的能力…自由在于統治自己及外部自然。所以它必是歷史發展的產物。最初從動物界分離出來的人。在根本的各方面。都與動物同樣的不自由。但文化的每進一步。亦即向着自由進一步。』所謂自由不在脫離必然規律。而在能使必然規律爲我所用。人的自由在能自作主宰並能作自然的主宰。人在認識必然以前。是必然的奴隸。爲必然所役使。但人認識了必然之後。就能支配必然。役使必然。人認識了多少必然。便得多少自由。歷史便是由不自由逐漸轉變爲自由的過程。

自由即根據關於必然的認識而支配必然。只有認識尙不能有自由。自由在依此認識而有自覺的行動。自由行動只有根據必然之認識才可能。

自由是基於必然規律之認識的。同樣理想是應根據客觀現實之認識的。要想實現理想。須切實體認現實中之可能與趨向。以前的哲學家。總是只顧建立至美的理想。而不注意理想實現的條件。辯證唯物論則不然。辯證唯物論認爲人是應變革現實的。但實在的變革須與客觀發展規律相調諧。須與已成熟的客觀可能相調諧。不要把世界當成無歷史的。不要把人當作只由思想就可改易其性質的。要詳審現實之歷史。及其一切實在可能。要勘察何者可能最合于人的目的。何者可能的可能程度最高。依據客觀世界發展變化之規律。審明其趨勢。以促進其變革。理想是須於現實中有其根源基礎的在現實中無根源基礎的理想。只是空想。決定理想後。尤須創造使理想實現的物質條件。并鍛鍊使理想實現的實在力量或武器。然後其理想不僅不是空想的。而且成爲必然的。必要實現的。狄慈根說。『不要以幻想的方法來求達公共目的不用懇求。希望。嘆息等。須以一個實在的。行動的方法。由把手及腦的工作加以社會的組織。』又說。『我們得到拯救之希望。不是向着一個宗教的理想。而乃建立于一個巨大的物質基礎之上。從祈禱與忍受我們走到思惟與創造的社會勢動之有意識有計劃的組織。是近世的可期待的救主』。恩格斯譏空想的社會主義者『以博愛求人類之解放。而不藉生產之經濟的改造求勞動階級的解放』。以空虛的辦法求達空虛的理想是不可能的。物質的力量。只能用物質的力量來打破但運用物質力量的是人。

辯證唯物論根本是認爲人要變革世界。改造現實的。不惟要考察世界之發展變化的歷程更要參與其發展。促進其變化作一個活動的因子。然不可隨意施爲。須依照辯證的規律。人類的眞自由眞向上只有由唯物的見地才能獲得。只有唯物論才能從一切空虛的幻想中解放出人類。而在世界上建設眞美實善的人生。(未完)

魯北婚姻談(一)

(月香)

一。古婚禮的遺留。

我國古時的婚禮。照『儀禮』所載。有六種儀式。一納采。二問名。三納吉。四納徵。五請期。六親迎。就這六禮而言已可見古時婚俗已是極其愼重了。(作者按。婚字。儀禮正義註。昏加女旁作婚。亦俗體耳。古時有所謂『掠婚時代』必假薄暮。行其掠奪手段。所以才有昏字出現。)現在中國大都會地方。婚俗因受歐化的影響。還變得很厲害。欲知古來婚俗。最好是求之於鄉間。魯北婚禮。在今日仍繼續着實行的只有古禮中六之三了。那三樣呢?就是問名。納徵。親迎三樣。將納采。納吉。請期三樣省掉了。今於說明今存的婚禮的程序之前。前說明未舉行婚禮以前的親事的結合。

二。親事的結合。

『天地之道。造端乎夫婦』社會的構成。當然是以男女配偶……親事。成了夫婦關係爲一大中心。今日社會上親事的結合。雖然多數的是標榜着『門戶相當』然而其中實有若干參差。我們若分析其內容。第一則有所謂親上作親。親上作親除普通有瓜葛親屬外。大多數是姨表或姑表親。而姨表親尤多於姑表親。因爲姨是母系血統。姑是父系血統。就是不要同血統的意思。第二是愛好作親。這是受感情上的作用。結成親家。其中有點特別的意義就是打倒了階級思想。富人家的兒子。可以娶貧人家的女兒窮人家的兒子也可以娶富人家的女兒。但這不過佔很少數的第三是媒人介紹的親事。在鄉間佔最大多數的。就是這樣的親事。其結合的原則。是標榜着『男女兩家貧富的均衡』在今日『宗法社會』的思想仍遺留在一般人的惱中。必須要有子孫承嗣。不能滅絕香烟。這大概是中華民族共同的信念。有了兒子。就盼孫子。這是魯北人尤其顯著的思想和情操。所以才荷出早婚的弊害。於人種的發達上。無形受了很大的影響(未完)

夫妻間之負債關係

(劉廣學)

我國舊制。宗法盛行。社會習慣。重男輕女。家中一切財產。完全歸夫所有。妻無支配之權。故家中一切債務。亦悉由夫負責清償。妻更無履行之責。今者。新潮膨脹。男女平權。法律爲尊重女子之權利起見。特規定數種夫妻財產制。許其擇用其一。使夫妻間之財產關係。立於平等之地位。是誠最進步之立法也。按夫妻間既得同等享有財產權。則關於家中一切債務。妻亦應負清償之責。夫妻間之負債責任則以採用何種財產而有別。茲特依照各種夫妻財產制。將夫妻間之負債關係。分述於左。以作參攷。

(甲)法定財產制夫妻間之負債關係。

(子)夫妻採法定財產制時。對於左列各種債務。由夫負清償之責。

(一)夫於結婚前所負之債務由夫負清償之責。因夫於結婚以前所負之債務。與其妻無涉自應由夫自任其清償之責。

(二)夫於婚姻關係存續中所負之債務。由夫淸償之責。夫於婚姻關係存續中所負之債務。不問其所負者爲個人之抑務。或爲夫妻共同生活之債務一律由夫負責清償。

(三)妻因代理日常家務權限之行爲。所生之債務。由夫負清償之責。蓋法定財產。既由夫管理使用。則關於共同生活所有之支出。自由夫負担。是故妻因日常家務所爲代理行爲而生之債務。其夫須負淸償之責。

(丑)夫妻採法定財產制時。對於左列各種債務。由妻就其財產之全部。負清償之責。所謂其財產之全部者。凡妻之特有財產。及原有財產。均屬之何謂妻之特有財產。卽如下列四種。(一)專供妻個人使用之物。列如妻之衣服裝飾是也。(二)妻職業上必需之物。列如妻操縱紋事業。則紡織機器。即爲妻之特有財產是也。(三)妻所受贈之物。經贈與人聲明爲其特有財產者。(四)妻因勞力所得之報酬。列如妻爲人傭工所得之工資是也。又何謂妻之原有財產。即聯合財產中。妻於結婚時所有之財產。及婚姻關係存續中。因繼承或其他無償取得之財產。均是也。

(一)妻於結婚前所負之債務由妻負清償之責。

(二)妻因職務或業務所生之債務。由妻負清償之責。蓋妻因職務或業務所生之債務。並非夫妻間之共同關係應由妻就其全部財產。負清償之責。

(三)妻因繼承財產所負之債務。由妻負清償之責。列如妻繼承其父母之債務。本與其夫無涉。應由妻個人負清償之責是也。

(四)妻因侵權行爲所生之債務。由妻負清償之責。按妻因故意或過失不法侵害他人之權利。亦屬其妻之個人問題。應由妻自任其損害賠償之責。方爲公允。上列四種債務。應由妻就其全部財產。負清償之責。是應注意者也。

(寅)夫妻採法定財產制時。對於左列各種債務。由妻僅就其特有財產。負清償之責。

(一)妻就其特有財產。設定之債務。例如妻以其自己所使用之物。贈與於人。因而所生之債務。須就妻之特有財產清償。不能侵及原有財產之範圍。

(二)妻逾越日常家務代理權限之行爲。所生之債務。此即妻於日常家務爲代理人時。因越權所生之債務。亦僅就其特有財產部分。負清償之責。上列兩種債務。由妻就其特有財產清償。此與(丑)項之以妻之全部財產清償者不同也。

(乙)共同財產制夫妻間之負債關係。

(子)夫妻採共同財產制時。對於左列各種債務。由夫個人並就共同財產。負清償之責。

(一)夫於結婚前所負之債務

(二)夫於婚姻關係存續中所負之債務。

(三)妻因日常家務代理行爲而生之債務。

(四)除前欵規定外。妻於婚姻關係存續中。以共同財產爲負担之債務。上列四種債務。由夫個人。負其清償之責。債權人並得就共同財產。請求強制執行。又上列(一。二。三)各種債務。在法定財產制之下。完全由夫負責。而在共同財產制則並就共同財產負清償之責。是應區別者也。

(丑)夫妻採共同財產制時。對於左列各種債務。由妻個人並就共同財產。負清償之責。

(一)妻於結婚時所負之債務

(二)妻因職務或營業所生之債務。

(三)妻因繼承財產所負之債務。

(四)妻因侵權行爲所生之債務。

上列四種債務。在法定財產制之下。由妻就其全部財產。負清償之責。但在共同財產制則並就共同財產。負清償之責是應辨明者也。

(寅)夫妻採共同財產制時。對於左列各種債務。由妻僅就其特有財產。負清償之責。

(一)妻就其特有財產。設定之債務。

(二)妻逾越日常家務代理權限之行爲。所生之債務。

上列兩種債務。在法定財產制之下。亦僅就妻之特有財產清償。此二者相同之點也。

(丙)統一財產制夫妻間之負債關係。與法定財產制相同。參閱(甲)項說明自明。茲不復贅。

(丁)分別財產制夫妻間之負債關係。

(子)夫妻採分別財產制時。對於左列各種債務。由夫負清償之債。

(一)夫於結婚前所負之債務

(二)夫於婚姻關係存續中所負之債務。

(三)妻因日常家務代理行爲而生之債務。

(丑)夫妻採分別財產制時。對於左列各種債務。由妻負清償之責。

(一)妻於結婚前所負之債務

(二)妻於婚姻關係存續中所負之債務。

又夫妻因家庭生活費用所負之債務。如夫無支付能力時。由妻負担

投於西安官醫完

無題二首

(葆華)

(一)

像七十的老翁。
蹣跚在泥濘的道上。
扶不住手杖。
又翻起了。
頭上的白髮。
白楊在風中。
搖曳着。
我也在
風中徘徊着。
像兩三片黃葉。
飄落在荒街上
又飄落在
無人知道的牆邊。

(二)

抽着一支煙。
坐在一方
清涼的白石上。
一身輕了。
一身馱着的噩夢
也輕了。
爲着什麼?
白雲在天上
反那樣忙。
風也那樣忙。
忙得掉下了影子。
那幾隻遙向
南方的飛雁!

影海

凱絲伶海嬪的擷新標異

這位被人稱爲美國嘉寶的凱絲伶海嬪。很不幸的因爲她面貌有些像那瑞典明星。以致被人家稱爲嘉寶的替身。其實她有她的特別的個性。她有她的藝術的特長。並不是靠面貌像一位外國的明星而成名的。現在一般女明星們。都趨著學時髦。沒有發展個人特性的勇氣。所以特爲拿這位凱絲伶海嬪的種種特異之點。提了出來或者於中國的一般女明星有些相當的益處。當然。凱絲伶亦有種種怪癖是不是爲訓的。但那不亦是一個女伶在她的蛻化之中。所難以避免的變態嗎?

這位凱絲伶海嬪。亦可以當得起怪明星之稱了。她到了好萊塢這許多時候。她的過去的生活。以及家世的情形。至今還沒有被人家戳穿。她今天告訴人家的。明天就否認了。頂有趣的是她自己說她生過兩個孩子。她的丈夫叫做Ludlow Smith不過現在她又好似不承認了。有一天她對一位新聞記者說。『好。你儘管公佈這個消息好了。是的。我是有小孩子的。我有兩個。眞有意思極了。當然。他們都是漆黑的臉這個你亦應當替我公佈的』。但你想這種話。夠多末幽默。但是比方遇見了一位直腸的人相信了。豈不要鬧成大笑話嗎?

凱絲伶未到好萊塢之前。她已經瞞好萊塢的一切。細細考察了一下。她知道好萊塢那時所急需的。就是怪異與新奇於是她的肚子裏。就帶了一大包的怪異與新奇。來到好萊塢她初到的時候。外面已經放足了空氣。說她是個富家閨秀。她自己的家私有幾百萬等等。這樣她的名氣。就轟動了全美國。她在好萊塢。還有種種怪癖的行爲。如同好穿工人的連衣袴。上面還特別叫有名的裁衣師。替他加了幾個補綻。她常常在馬路當中。讀着影迷們寄給她的信。她還喜歡和她所豢養的一隻猴子講話。她常常除了上衣之外。祇穿一條很小很小的短袴。她這樣怪形怪狀却自己恬不爲怪。

人家說她很天眞。可是她亦天眞過份了。她常常一鼻子的雀斑。但是過了幾天雀斑又看不見了。原來她的雀斑並不甚顯。不過有的時候她拿畫眉毛的筆。故意加深些。就使得雀斑更顯了。這不是天眞過頭了嗎?有一天她忽然發起奇興要打高爾夫球。從來沒有人看見過她的球藝。可是她一打就很好。她竟敢和一位高爾夫的女專家愛琳童挑戰。這亦是使人覺得很奇怪的。總之。她好像是個變戲法的魔術家。但是她帽子裏藏的是兎子還是鴿。却沒有人能猜得透。就是她自己。她亦承認自己是個不可靠的謊言者。但她却能扮什麼像什麼。行行出色。件件都能。這不都是一個全能女伶。所必須俱備的本領嗎?

創作　穴居(續)

(維亞)

『你的兒子可以掙給你喫!』

『兒子?靠不住的!老礦工的眼睛越變得陰鬱了。在他的那頑強的胳臂上。他相信着自己的力氣。可是他被老年和疾病摔倒了。自從那天從我們這裏走後。半個多月 沒有來過了。

我們租定老礦工的『窑洞』的第五天。那有名的放蕩的女人便開始跑來了。她並不是一個年青的女人。那被粗劣的飯食所營養的面孔是菜色的。皮膚上永遠沒有失掉過那礦山的人們特色。橫寬的嘴裏有一排灰色的板牙。唯一的迷人心竅的一定是那格格的笑聲。不然。是什麼呢?

『去吧。老宋來了!』

『吓。我不怕他!』

『你該去檢煤渣了』。

『等一等。』撿不着就偷整的。』

『你敢偷?』

『怎麼不敢!』她格格地笑了

『你們年青人喫礦上飯。才沒出息!你說是不?』

『礦上飯甚麼不好喫!……去吧。老宋來了!』

『呸。吓我幹麼……你到八號柜去號工碼不?我給你問八號那個頭子。』她的眼睛裡閃露着自信的光芒。

有一次。那夜裡十點的汽笛鬬嗚咽的響過。她夾着那破了的檢煤渣的荆筐跑到我們窑裡來。

『老宋說要打你了。』

『不。他昨又喝了酒。他酒醒以後。像小孩子似的哭起來了。』她格格地笑着。但是這一次她的眼睛裡沒有那種超然的煙暈了。有些陰鬱又有些疑惑的神情注意視着我們(未完)

銀兩聲明廣告

啓者本公司所分設南北省及外埠之各枝行均無權以本公司名義在外賒取貨物揭借欵項及與銀行銀號或錢莊立摺以銀兩往來等事因各枝行所有應沽之貨物統由香港總行供給而枝行日用所需亦俱發現欵交易之故也至於揭借欵項之簽押權祇有總行之 馮君福田 馮君偉成 梁君應權三位執行而已否則一槪無效計枝行所有之圖章亦不過係收貨項現欵收貨項匯欵收貨項担保銀信及蓋發貨單所用而已實向來不設揭借銀兩之圖章也倘有以銀兩輕信各枝行無論其經手人爲該行之司事或平常影伴俱屬個人之私交易槪與本公司無涉縱以本公司名義或蓋該枝行圖章立單揭借或担保等件均作無效還有各埠之平常代理或總代理尤非公司資本所做之生意如有與人銀兩轇轕則與本公司更無關繫爲先此登報聲明以免後論

香港 廣生行有限公司 總行啓

奉天鐘樓南
營口東大街
哈爾濱正陽大街
廣生行有限公司啓

沈回春被毆案 滬法院未開審
被告秦紹基因病未到 定期再行傳訊

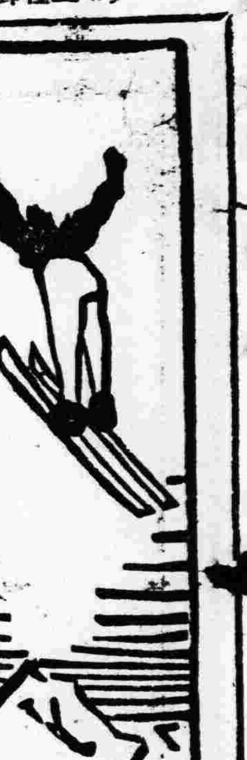

上海訊云、江大足球交大對壘兩比賽時、裁判沈回春被毆受傷後、全國體育界一致表示憤慨、當時沈即投地方法院請求驗傷、由湯汝修檢察官驗明沈受傷屬實、將案起訴刑庭、定期本月二十一日公開審理、各情已紀昨報、茲悉此案昨已屆期、上午十時沈回春偕所延之鄂森律師投院報到、嗣由關立廷推事 特開第十 三法庭審訊、沈與鄂律師同時蒞庭、經法官向沈略訊數語、並謂被告秦紹基今日因病未到、曾遞狀聲請展期、候再定期傳審、諭學退庭、

交大態度 自此案發生後、交大方面、以爲當時交大學生並未參加暴行、其願靜候法律公平解決、故極持鄭重態度、若全國體協會董事長王正廷出而調解、亦不拒絕、至秦紹基個人已選任池鈞儒孫原兩律師負責辯護、交大當局、曾先後函呈地方法院、對於秦紹基之行兇部分、極力辯護、有謂學生果有暴行、早已依照校章懲罰、更不待法律制裁云云、

和解有望 記者昨晤體育協進會主幹沈嗣良、據沈云、交大校長黎照寰以此案曲直姑置勿論、倘能從中和解、以免事端擴大對簿公堂、實爲雙方之幸、黎氏 於本星期 六由京返滬、對於此案當有妥善辦法、至王正廷之出任調停、交大尤深願接受云、

國外運動拾零

滑冰界展望

歐洲 北歐滑冰、自開始滑冰時節以來、挪威選手、在快速滑冰時常居第一、據最近成績、大略如左、

▲五百米

一、四十三秒四 貝德爾森(挪)
二、四十三秒七 維本森(挪)
三、四十四秒一 尼苦連(挪)
四、四十四秒三 恩格尼斯汀璧(挪)
五、四十四秒五 頓貝爾克(芬)

▲一千五百米

一、二分二十二秒四 維本森(挪)
二、二分二十四秒六 貝德爾森(挪)
三、二分二十五秒八 恩格尼斯汀璧(挪)
四、二分二十七秒七 哈羅爾德森(挪)
五、二分二十七秒九 斯遠克路特(挪)

此外維本森選手、造成三千米之五分一秒、五千米之八分五十三秒三等優良記錄、

國際游泳聯盟 公認河津新記錄

【東京電】去年秋季、在明治神宮之體育、水上競技四百米仰泳、明大河津憲太郎所造成之新紀錄五分卅七秒六、一日日本體育協會接電、國際游泳聯盟、公認該記錄爲世界新記錄之旨、

貝卡利問題

曾在歐林比克大會一千五百米競賽獲得錦標之貝卡利氏、由繞圍該氏之後援者贈與優勝記念之汽車一輛、因此惹起該氏之職業選手問題、但意國陸上競技聯盟、擬於最近與最后的判決云、

美國網球界之危機 (續)

實際如選手循該方向前進、因彼等致命的弱點、得以矯正、彼等重握霸權之日、爲期當不遠矣、

美式網球、係用激擊方法者亦依其球極硬也、斯坦林道斯托之球觀、「球愈硬、即愈用激擊方法、殊有損於技術的美妙」、因此美式網球之轉換方向、殊難信其立時奏效也、美國網球、倒底美國之自言、但底下有底、今年經過、尚未可知、曾爲斯界王者、雄視全世界之美國、亦作其「美國網球往何處去」之胆怯語矣、一方秋爾丁放視美網球界之弱點、在紐約中心、謀建設較第一亞路茲尤大、収容萬九千人之大網球場、以鍛練美網球、因此美國網球、在二重意義中、頗注意於「往何處去」?

(未完)

十屆遠東會 紀念郵票 四月初發行

【馬尼拉通訊】記者前在菲郵政總局探得消息、第十屆遠東運動大會定本年五月間在帆舉行、該局準提前於月初旬、印發第十屆遠東會之紀念郵票、共分三種、(一)二仙紀念郵票、將爲如現在流通之一仙買用火山風景郵票之狹長式、大小亦與之相同、惟色彩則爲橙黃色、郵票上爲畫一棒球員方在打球、其旁則畫一方在接 球之球員、共計二人、(二)六仙紀念郵票、亦爲狹長式、色彩則爲紫色、圖則畫一網 球選手方在拍球之姿勢、(三)十六仙紀念郵票亦爲狹長式、色彩則爲沙深色、圖中畫籃球中鋒兩人、方在躍起奪球之姿勢、該批紀念郵票之畫圖計者爲菲著名畫家亞摩蘇洛氏、每種將印十萬張、共三十萬張、定於本年四月初二日開始發行云、

經濟欄

高粱酒輸出杜絕 燒鍋業不振
因中國增加輸入酒稅 呈請財部減輕特稅

【本報特訊】特產物高粱之有力消化工業釀造燒酒工廠、(俗稱燒鍋)因中國提高酒類輸入稅率、並我國之酒類特稅過巨、遂至 輸出 杜絕、消路不振、即如省 垣十數家之 燒鍋中、最近已有六七家、無力支持、竟至歇業或倒閉、更據最近由省內各縣釀造燒酒同業公會呈到省垣總公會之報告、稱各縣燒鍋業者、亦多有歇業及倒閉者、省垣總會、爲維持一般同業之危機計、決向政府財政當局具狀、呈請減輕特稅、以期挽回燒酒業昔日輸出之盛況、籌謀近來各地燒酒生產過剩之消散、即高粱市況、庶可復活、故最近已派定全省釀造燒酒同業代表數名、乘晉極大典之吉辰、晉京呈請、至於財政當局果將如何批示、頗惹一般注視云、

大豆輸出減 埠頭堆積多

大連港內、自新年以來、因北滿雜糧、齊向南運、兼之大豆之對外輸出、極不振作、以致埠頭內堆積之特產、非常增多、據當局調查、至二月二十六日、共堆積六十一萬餘噸、其各種品別如下、(單位噸)

大豆	二九六、一五〇
豆油	二三三二
豆餅	四七、五四〇
高粱	一二、二一〇
包米	九、七二〇
雜穀	三八、二三二
其他	一五、〇〇三
計	四一九、一八七
受記輸入貨	八六、四六五
未取上陸貨	九八、八〇九
同市內搬入	二、四七七
計	一八七、九三一
石炭	三、七〇四
總計	六一〇、八三二

中國救濟絲業 免捐減費

【南京專電】我國絲業出產在國際上素有地位、自外絲侵入後、國內絲業一落千丈、實業部及財政部、近謀救國絲起見、特會商決定救濟辦法五項、(一)減輕絲繭運費、(二)豁免全國絲繭一切苛捐雜稅、(三)由滬市府撥欵作治標救濟、(四)加徵人造絲 辦進口稅、(五)請全國經濟委員會、迅即成立絲業統制委員會、俾專門負責救濟國絲、又實業部以粵省絲業、頗爲發達、特於日前派總務司專員劉寅、赴粵調查該省絲產情形、

又中央救濟國絲問題、曾由財政實業兩部、一度集議、當經擬具救濟辦法五項、頃據財部主管人員語記者、救濟絲業辦法、現除第五 項外、(蠶絲改良會已成立)、關於一二三項、均可採納、惟第四項之加徵人造絲進口稅問題、據關務署意見、礙難再加、因人造絲上歲已一度增稅 現觀國內外形勢、均非其時、已由本部咨復實部、不能加徵人造絲之原因與理由、如得同意、並由實部十稿呈候行政院鑒核、

生活必需品 各地之比較 (續)

醬油 (單位公斤對國幣圓)

▲各埠零賣價比較 十二月中

各地醬油零賣價格、總平均假定爲百分標準、而比較之、則各埠相對貴賤差率、指數如左、

新京	一三六、一
奉天	七七、四
哈爾濱	一〇八、七
吉林	八九、九
齊齊哈爾	一一五、四
營口	九八、一
安東	七四、〇
總平均	一〇〇、〇

按上記指數、七都市中最高價者爲新京、次者齊齊哈爾、最低價者安東、奉天次之、吉林又次之、

▲與上月零賣價比較 將上月(去年十一月)份各埠醬油零售價格、各定爲百分標準、而與十二月份各埠零售價格相對比較、則兩月間起落差率、指數如下、

新京	九六、六
奉天	九三、一
哈爾濱	九七、八
吉林	一〇〇、〇
齊齊哈爾	九六、八
營口	八二、六
安東	九六、九
總平均	九四、五

按上記指數、可知十二月暨中、並無一處漲價、僅吉林與上月相同、其他六埠、皆稍落價、就中營口鐵落最低、結果總平均爲九四、五、即兩月間相對落價差率爲百分之五、五而已、

各國之經濟動向 (續)
一九三四年
法國金本位制之前途

丙 法國貿易政策與貿易狀況

倫敦世界經濟會議失敗以後、資本主義諸國咸相率爲匯兌低落戰與强化經濟集團、法國爲歐洲有力資本主義國家之一、自亦不免捲入漩渦、求所以自全之道、至法國在資本主義混戰中謀所以自全之術、要不外提高關稅、新設附加關稅與强化輸入分配制度而已、

、法國輸入分配制度之實行、始自一九三一年七月實施之木材輸入分配制度、其後因資本主義恐慌、日益深刻、結果輸入分配制度遂漸擴大及於各種重要輸入商品輸入分配制度實施之目的、據法政府當局所表示、謂爲在使關稅提高尚未能限制其輸入之商品得因輸入分配制度之實施、而限於合理的範圍、唯據吾人觀察所得、則固未能如法政府當局所表示、蓋輸入分配制度自身之性質、在法已太變異、換言之、即輸入分配制度最初實行於法國之時、目的雖在防外國商品之輸入、然至現在、則已一變而爲對他國作通商交涉時之一種牽制手段、關於此點、法國政府曾於去年九月一日、作如次之聲明、「法國政府對於關係各國、理論上雖仍將外貨輸入法國之總額先行決定、然後明定各國之輸入 數量、然此種明 定輸入、實際上亦僅能適用於金本位制國家、至其餘國家、理論上僅能輸入明定數量之四分之一、其餘四分之三、則追加於對法容許互惠之國家」、一 上述聲明、蓋即示法國之貿易政策、一方用關稅防護本國市場、仍方用輸入分配制度向外國市場作積極進攻、同時並謀强化法國與金本位諸國之通商關係也、

法國之貿易政策自世界經濟會議破裂以來、旣採內守外攻之方式、則法國之對外貿易、似可猛進突飛、與列强爭長、然按之事實、則大不若是、例如去年一月至十月之貿易、終以失敗而終、至輸出減之程度則遠在輸入減之程度以上、去年十月間之入超百分比、較諸前年同時、約增百分之四、五而輸出減少百分率、較諸前年同時、計減百分之六、七、按此種輸出減少之百分比率、在英美各國中、均未之見也、茲列一表、以示一斑(單位百萬佛郎)

(未完)

開原特產市況 依然冷落

【開原】當地特產物市況、因交易最盛時期已過、行市跌落、存者 不肯出賣、故極冷落、如本年二月中、由附近登市之特產數量、爲九萬三千五百餘石、比較前月、竟減少六萬餘石、其內容詳細如左、

大豆	三九、九五九石	四三
高粱	八、四八三石	
稻子	一、九九五石	三六
谷子	一九、〇三七石	四七
包米	一二、一九八石	五三
雜豆	一三六石	九八
其他雜糧	一、六九六石	三九

奉天麥粉出入狀況

【本報特訊】當地麪粉莊、共計二十五家、就中十三家爲批發莊、最近營業狀況、除舊歷年前、演呈一時的活況外、其平時銷路、亦皆不惡、如近來因人口日益增加 故其營業亦隨之日趨發達、所消麪粉 殆係三井 三菱等麪佔多數、上海麪粉之輸入、依然稀少 惟最近北滿麪粉市況 漸呈發達其交易妥成額數 不少於三井 三菱 其價格亦比較的低廉將來或以北滿生產之麥粉、以足我國之需要、亦未可知、

特產存貨較上月減少

【開原】當地特產存貨、因附近登市者減少、故管內存貨、亦隨之減少、如二月末日、當地管內特產存貨總量爲十六萬三千石、比較上月減少一萬餘石、其詳細如左、

	管內存貨	站內積貨
大豆	八七、三六〇石	四九車
高粱	四七、五七〇石	一車
包米	五、二六〇石	四車
谷子	九、九二〇石	
雜糧	一二、九二〇石	七車

第威德潤腸丸
有平肝潤腸開胃之功效
此丸藥性溫和老幼咸宜有平肝潤腸開胃之功效凡患便閉或大便無常者服之尤見靈效服後旣不腹痛更無猛烈冲瀉之弊
各大藥房均有出售
佳餚滿桌尚嫌之味

東洋打字機
日文 漢文 英文
實務界之一大福音、販賣並應需印書
完備之縱橫併用機、日文漢文打字機生短期養成
滿蒙代理店 小林又七支店出張所
奉天日站春日町一二
日電圖三五〇一番

橫濱正金銀行 奉天支店
資本金壹億圓全額拂込濟 積立金壹億二千百五十萬圓
日本電話代表番號四九一一番
支配人社宅二三五七番
支配人代理社宅三四〇九番
〇本店、橫濱、
〇支店、出張所、
東京、丸之內、神戸、大阪、門司、長崎、名古屋、倫敦、巴黎、漢堡、柏林、紐約、舊金山、洛斯安吉爾、西特里、海威夷、里約熱內盧、恭尼亞立山大、孟買、加爾各塔、蘭貢、喀喇基、新嘉坡、蘇拉巴雅、巴塔維亞、斯莫蘭、馬尼剌、香港、廣東、上海、青島、漢口、天津、北平、牛莊、大連、奉天、新京、哈爾濱、

狂犬病・犬瘟病豫防
斷耳・斷尾術・皮膚病
矢野愛犬病院
奉天紅梅町三二

大同大藥房
醫療藥品 注射藥品
醫療機器 繃帶材料
奉天小西關大街路南
日話四三三九番
滿電二二六五番

よい石鹼をえらびませう!
愛肌的科學!
首先給你肌膚休養吧

諸姉妹諸位你的肌膚因施複雜的化粧料太過、已經陷於疲憊了所以勸你選用適合給肌膚休養與生氣的胰子肌膚便可蘇生了凡對於化粧料學有相當理解的名媛閨秀大概愛用カオー石鹼的
純粹度九九・四% 不愧花王之名
東京 花王石鹼株式會社長瀬商會・大阪
うぶ湯の時から花王石鹼!

防備黑死病
(強烈殺鼠劑)
猫イラズ
老鼠能傳染令人可怕的黑死病(百斯篤)必以必須用此強烈殺鼠劑把老鼠完全殺除祇消三十錢的殺鼠劑便有殺二百五十隻老鼠的能力
本舖 東京 成毛商店

腦痛良藥 健腦丸
主治 △頭痛△耳鳴△上火△眩暈△不眠症△便秘症
發售處 東京 丹平商會藥房
大連 賣藥會社
井上誠昌堂
代理處 奉天 佐藤廣濟堂

合名會社 大倉組

營業科目

電裝電機　各種機械　鐵道材料　五金雜貨　銀鐵水管

硬煤煙煤羊毛皮件呢絨五穀穙貨
電氣機械器具海味肥料汽車並其
材料油類木料焦炭硫磺黑鉛道木
洋火綿花羊絲洋布

包辦工程　代理水火　人壽保險

▲總行日本東京京橋區銀座通二丁目七番地▼

分行 北京、天津、上海、九江、香港、奉天、營口、大連、本溪、倫敦、紐約、漢堡西土他以及其警主要地方

出張所奉天浪速通四六番地
日本電話二八八四番　二九四九番
總辦室三五七九番
總辦公館二五六五番
滿電話四四六一號

東京早山製油所
美國琨氣年達魯會社
德國愛龍聚利門會社
九州製油所
吉田製油所
日本耐磐金製造會社

總經理

煤油、汽油、機器油、各種油類、總批發

日新商會支店

奉天宇治町一四番地

電話日園二〇一八番　電署二ホ

珞玲牌牙膏

珞玲牌牙膏係依照最新式科學方法選用最精良材料製成為保護牙齒絕對有效之超等牙膏裝置於精美之錫筒內既然非常衛生而且又極其經濟數人合用或旅行携帶均極為便利因此珞玲牌牙膏之銷路極為廣汎也

花牌 註冊商標

珞玲粉

認明本牌謹防假冒

保肌珞玲粉品質最優秀效用最顯著每日用少許擦手臉則能使皮膚美艷光澤

奉天代理店

濟世良藥

安樂散

患骨節筋肉疼痛難症 神經炎痛・風濕症者注意

凡患上列諸症，雖用藥液注射，電氣療法，溫灸治療，麻醉藥療法等，而不能見大効者，一經服用敝洋行新發見之內服抗病素聖藥「安樂散」立即治愈，効驗如神，有口皆碑，夫骨節，筋肉等部起劇痛，帶腫，麻木等症知神經痛炎，風濕骨節症者，起於嚴冬較少，而起於炎夏較多，蓋以夏期氣溫上昇，體溫反而低落，因而身體比冬期易受涼，加之衣以輕紗薄羅，夜間尤易受涼之故也，按欲治愈神經痛，骨節炎，風濕症等，保溫患部為最適宜者，固不待言也，但一到炎夏，不克確守此療法，終致該症一再發，使人難堪其痛苦者比比皆是也，敝洋行有鑒於此，採用德國，著名專家雄斯堡，阿卡斯兩博士發見專治此症新聖藥為基礎，處製「安樂散」聖藥以貢獻於我滿洲患此症者，藥性和平，絕無副作用，效驗神速，有口皆碑，宜趁早服用此聖藥，改造病體，還於健康享受天賜幸福，是敝洋行所馨香祈禱也，「安樂散」對於左開各症有神速效驗，

一、骨節炎風濕症，筋肉炎風濕症，身浮腫，
一、坐骨神經痛，腰腿痛緊，
一、由於三叉神經痛而起之顏面痛緊，
一、由於多發性神經炎而起之全身神經衰弱，
一、肝氣症之頭痛
一、失眠症，
一、由嗎啡中毒，鴉片中毒，高根中毒，而來之目眩，嗜眠，口呼吸不舒，惡心，惡寒，口渴等，

藥價

可服六天 國幣一元一角
可服十三天 國幣二元二角
可服念六天 國幣四元
可服五十二天 國幣七元

各地藥店皆有出售即至鄰近藥店購買可也
寄費每份金四角五分
奉贈編有詳細仿單，函索交原班奉郵

日本總售處 河合洋行大約房
日本東京本鄉區菊坂町五十二番地

白牙固齒的工作第一

口腔衛生

仁丹牙粉

『試將仁丹牙粉用過一次其餘牙粉全不能用矣』

此兩白語眞愛用家的口頭禪
事實當然……
荷蒙讚許
品質、香味均隨科學的無窮進步
超等、優等、斷斷乎精良無比……

必請！用此牙粉於每日
爽朗清晨　燈明寂夜
行口腔工作立成
鐵石固牙　珍珠美齒

朝
健牙美齒
清晨之喜
超等牙粉

晚
虫牙可畏就床時
宜用此藥效牙粉
預防發生

信藥仁丹總行　森下博大藥房

一切皮膚病之外用常備藥

愛膚膏

疼痛搔癢立刻止住

藥價
大盒金票一圓
中盒金票五十錢
小盒金票三十錢
試用盒金十二錢

素以効能卓越而著名之愛膚膏殺菌力强大毫無刺激痛癢立止擦數回立奏卓効故有皮膚病者須從速治療請購良藥愛膚膏一試
此藥專治頑癬脚氣足爛陰囊癬金錢癬牛皮癬疹癬鵝掌風濕疹凍瘡火傷創傷擦傷胼胝（生鷄眼）陰毛虱毒蟲咬傷靴傷酒刺粉刺面皰雀斑汗疹丹毒潰瘍陰部痒疹陰部潰瘍口瘡耳瘡頭瘡糟鼻子鼻瘡痔瘡此外皮膚諸病一搽立好効驗如神世之患皮膚病者請一試以知敝舖言之不謬矣總批發處

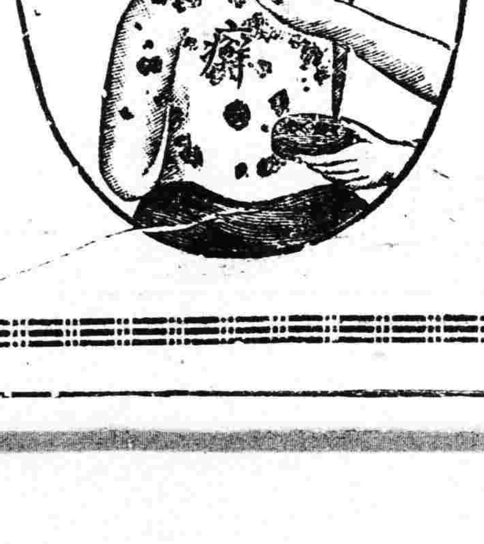

總批發處 大阪市東區淸水谷西之町 振替大阪三四五 順和公司
大連市山縣通一丁目 振替大連三七六五 電話六七六九 順和公司支店

代售處

奉天四平街 大德生大藥房
鐵嶺戰樓西 平記大藥房
營口永世街 興亞大藥房
西崗子永樂街 德記西藥
天津估衣街 葆記公司
奉天鐘樓南 中西大藥房
長春北門外 中西大藥房
營口西大廟 義興成余記
普蘭店平安街 德順藥房
北京大柵欄 華美大藥房
奉天鼓樓南 歐美大藥房
長春北門裡 興亞大藥房
吉林糧米行 五洲大藥房
金州城裡 德記藥棧
北京大柵欄 老德記藥房
奉天鼓樓南 永年大藥房
遼陽什字街 天錫成
瓦房店新市街 德記大藥房
西崗子平安街 廣生堂
北京前門外 中美大藥房
奉天鐘樓南 歐美大藥房
營口二道街 中西大藥房
大連市監部通 華泰大藥房
海城城裡 華西大藥房
天津日租界 同春大藥房
安東中富街 東盛暢遠
營口魚市口 五洲大藥房
大連市奧町 華西大藥房
鳳凰城南街 中西大藥房
▼其他各埠大藥均有代售▲

鐵路總局決在拉濱線
三棵樹新設碼頭
緩和物資輸送與松江船舶之輻輳

【哈爾濱】因拉濱線開通，故依該線北滿物資之南下，極其增加，因而現在只以哈爾濱碼頭，非特感有非常不便，且經拉賓線與賓化線之連絡不圓滑，故此次鐵路總局，定於拉賓線北端三棵樹地方新設碼頭，於本年解氷期之同時，着手工事，至遲於六月底，豫定完成，此工完竣之後，非特一掃前所記諸點之不便，且松花江船舶之輻輳，亦將極被緩和，各方面均爲期待之。

巡捕奮不顧身 活捉巨匪一名

【熊岳城】驛前日警察署，巡捕長宋錫亭，英姿之表，干城之資，爲公務奮不顧身，到任數載，地方莫不感德，前以東山漏網巨匪劉織臣時來害各處，雖經滿日各警署嚴拿，終未有效，猶是宋痛恨該匪之殘暴，日夜計劃，欲除大患，方得甘心，乃於舊曆年之新正，設計舉辦祝賀會爲名，偕同巡捕高百川，密探白英祥三人便衣逐會，探訪於匪綁，出沒東山一帶數日，二十八日偶訪遇於北七道河胡某家中，正劉匪手舞足蹈之際，該等協力進而捉拿，劉匪見勢不佳，怒持隨帶手槍腿刀，拚命刺擊，眞一夫捨命，萬人難敵，幸該等奮不顧身，將匪活捉，當綑解到署，追訊始末，匪首以再不得淹飾，盡招前後携掠姦殺等情，現已轉解警署究辦而高巡捕之臉手兩部被傷多處云，

各校奉令開學

【熊岳城】歲月不居，時節如流，一轉瞬間又屆開學之期，本縣前接教育廳令，不容稍緩，遂頒佈明文，通令各校，遵照定章於月之一日，一律開學，照常授課云。

崔隊長擊匪獲勝

【磐石】駐防烟筒山鎭警察第一中隊分隊長崔兆邠，於日昨帶警隊二十名，出發剿匪，行至永吉磐石交界之處陡坎子地方，與匪七八名相遇，双方互擊多時，胡匪逃去，斯役擊下套筒槍一顆，三八式槍一棵，於翌日送縣云。

劉會長解囊放賑

【朝陽鎭】我滿洲大皇帝登極，恩遍四海，及時施賑，惠及貧黎，月之四日，警察第九署長白文珩，村長胡萬林，由縣領到秫米六石，在警署門前散給貧民，當邀商會長及各法團，爲監放員，以昭公允，計到滿鮮貧民二百四十餘人中有鮮民四十七名每人散糧三升，後至者糧盡未得，殊爲失望，劉夢九會長慨解私囊，各給國幣二角，共散九元四角，可謂樂善好施，潔己奉公，十二時撮影，以留紀念乃散，

德升湧麵房失火 損失八千元

【磐石】城北仙人洞燒商德升湧，日昨午前麵房忽然起火(係由於看守人不愼而起)所有新益麵子三房，完全焚燬，損失約在八千餘元之譜，經理火子玉當時憤不欲生，急欲投陳，被人勸阻始止云，

吉林劃爲文化區靜養區
將建皇帝行宮

【吉林】紳商各界以吉垣環山帶水，風景絕佳，且地接新京，交通便利，特獻議當局，請建 皇帝行宮(離宮)於吉林，以便皇帝避暑避寒等情，聞中央已定吉林爲文化區及靜養區，以地勢之清雅，風景之佳麗，對吉人之獻議，有允許之意，

人類愛善會 成立典禮誌盛

【錦縣】人類愛善會錦縣支部，由田氏醫院田泊東大夫所組織者，於月之四日假青年會開成立典禮大會，會員來賓滿日官紳各界參加者三百餘人，自十二時起迄晚四時止，其會序，(一)奏樂(縣十六校音樂團)(二)升旗(奏樂)(三)向國旗會旗行最敬禮(四)唱國歌(五)支部長田泊東致開會詞(六)師團部參謀長訓詞(七)滿洲特派林賀三宣揚宗旨(八)縣長代表郭內務局長訓詞(九)參事官訓詞(貞琦副參事官代表)(十)協和會古賀致詞(十一)來賓兒澤宸嵩幼樵林蔚先生等致詞(十二)主席致謝詞(十三)奏樂茶點(十四)撮影，末後青年會特盡地主之誼贈演電影，並先曾散給總部印制之小册子以宣揚本會之意義云，

縣署參事官遄返

【赤峯】縣署濱田參事官，前因公赴奉，現已辦理完畢，於二十五日乘車返赤，

又訊 熱河省公署赤峰辦公處總務科長王明，於年杪赴奉，現已公畢，於昨遄返，

各校已正式開課

【錦縣】本縣各校奉令提前於二月廿六日開學，但一以舊正習慣，一以書籍未到，又於元宵節放假，繼之以大典佳節，連日放假慶祝三天，三月四日星期，遂直至五日方正式上課，但徵聞書籍難到而尚有不齊者云，

名伶拐騙兒童耶

【遼中】本邑城內，去冬成立讀書茶園一處，有文生石福榮，容貌秀美，年方雙十，一班有斷袖癖者，多加鍾愛，石生復善聯絡，將周姓小兒兩名，劉姓小兒一名等，結爲莫逆，乘上述兒等家中不愼之中，用巧言誑之拐騙潛逃，不顧分辭，于舊曆正月十八日，半日之久，兒童家長查知，則杳杳如黃鶴，不知去向，凡屬天眞爛漫兒童最容易誘惑，爲其家長者，應當早加意愼防，以免悔之晚矣，而該茶園之經理，不免有瓜田李下之嫌，石生誘拐良民兒童，該經理亦難免牽連之責任，望有地方維持之責者，加測本求源之追究，

積福堂設公齋

【鞍山】本站八卦溝，積福堂理善公所，正理事長徐慧三，爲勸人民禁戒烟酒，保存健康，引人改過遷善，定於古曆二月十九日，大設公齋二日，八方各界，如有緣來福者，可即來公所報名云，

市場野台戲開演

【鞍山】本驛鐵道西市場，係滿日雜居之地，人烟稠密，自去歲製鋼所開辦以來，各項商業雲集，商務會爲興通市面起見，每屆舊正十五日，開演野台戲，一般小本營業者，擺攤陳列，頗有熱鬧云，

旅店發達

【洮安王爺廟】査本鎭各商因糧價低落關係，均呈蕭條氣象，惟店行因滿鐵築路，國道興工，大車動以千計，因之各店商院內，均無處容留，且不但院內擁擠不堪，街中亦排列幾滿，行人頗感不便，若非增加店數，長此以往，對於市面秩序車戶住宿，均感特別不便，聞商會刻正籌令店行會，從速設法增添店數，以資容納，而免觀瞻不雅云，

馮占海黨徒渡滿
水上署先後截捕十名

【大連】水上署在一個月前，即滿佈法網於海上，蓋防大典日，不良份子暗來滿洲耳，在二月二十五日，船舶檢查班，曾於長山丸中，檢舉不良滿人數名，至二日，由唐山丸中，又捕獲數名，計先後十名，皆由天津來連，後經調查，彼等係馮占海之部下，自去年以來即紛紛渡滿，今後尚有繼續而來者，至於彼等之渡滿，是何用意，尚未判明，是否未忘綠林生活，重操舊業，亦不可預料，刻間各警署，仍陸截捕中云，

竊車賊被捕

【大連】原籍山東省濰縣張洪文者，年二十五歲，自去年以來，專盜取各商店前及諸路側放置之自轉車，竊後或裝以彩色，或解體零售，先後竊得頗多，亦有轉賣於山東者，日昨於市內徘徊中，一時賊星不顯，被捕入獄，於是一般失車案，因之可得水落石出云，

預定大典暴動之
副匪首亦落網

【大連】在滿洲大典期前，曹聞山東方面之胡匪，先後潛渡滿洲，各警署開始偵緝以來，被捕者，亦達數名，但在逃者亦有人在，是以各署繼續搜查，二日午後九時半頃，西崗署管內巡視中，見有可疑之滿人，當時捕之回署，據訊查爲原籍山東平度縣朱廷臣現年三十六歲，亦甫由山東來連者，曾於山東爲副匪首，是否與前捕之匪徒有聯絡，死未可知，將令其與已捕者對証云，

大連署新制定
建築取締規則

【大連】關東州內，向無建築取締規則，因而恒於建築場內發生慘劇，亦有身遭慘死之工人，似此相沿，今後建設高樓者日多，若不制定規則，將不知傷害幾人，大連署保安係日前於浪速町旅館內，召開會議，將依日本各大都市中所有之建築取締規則，而制定之，不日將呈請關東廳，遂求許可云，

名伶 拐騙兒童耶

交通安全協會 規約官員決定

【大連】大連交通安全協會因伴同交通逐日之繁雜，隨之應速實現，故大連署自新正後迭開會議，現在關於規約，已得成案，而預定之官員，早已內定，是以於月五日午後一時頃，假大連署大講堂內，再開創立之協議會，至於預定之官員，有如下列諸氏，

會長 大場關東廳警務局長
顧問 御影池大連民政署長
小川大連市役所市長
滿鐵理事山西氏
滿洲電氣會社入江氏
評議員 飯島大連憲兵分隊長
並各關係機關首腦
幹事長 寺田大連警察署長
幹事 遞信課長及三警署長

國際海上搶盜團
八日開庭公判

【大連】大連地方法院，於八日繼續公判國際海上之搶盜團，川畑裁判長，以爲本事件之判決時，爲世界之判例，且可解釋國際公法上海匪行爲之新例，因之必須愼重，待新京大使舘森博士之鑑定書到着後，再召集中外國人，前往旁聽，公判結果後，報告於和蘭海牙國際學會，刻間對此案之開庭公判時，一般頗爲注意云，

警務局司法系
指導官監獄訓話

【瓦房店】滿洲國建國大赦令，普遍全國，本縣奉天第十二監獄，亦沾皇恩，本縣警務局，岡本指導官，特至監獄，對衆犯人，有如左之訓話，今天是執政登極之日，特頒佈大赦令，在此慶祝之日，在此過渡時期，敝人有幾句話，要對大家說，滿洲國迄今已及三載，在此過渡時期中，一切的建設改善，勿須贅述，大約諸位也能明白，滿洲國建國之根基，本乎王道，現在已入訓政時期，此乃由於黑暗地獄，透出一線之曙光，使我人民於泥塗之中，而登光明之途，這乃是皇帝之功德，溥及三千萬民衆之實現，及東鄰日本之援助，才有今日之光華燦爛，回想舊軍閥之肆意無忌暗無天日，我們小百姓受他們的欺侮凌辱，不一而足，幸有東鄰日皇階下普施恩德發兵援助及三千民衆之反省我們這個時期，不得不立定根基，所以大衆異口同聲，推戴執政爲滿洲國一世皇帝，立萬世之基業，在這三月一日，普天同慶，萬民騰歡之日，本監獄內亦得同樣的恩惠，大赦而特赦諸君們，現在雖在牢獄之中，但過數十分鐘後，便可恢復法律內之自由，古人云，人非聖賢，孰能無過，過而不改，是謂過也，孔子云，過則勿憚改，諸君可以無改悔麼，諸君皆秉健全之身體，絕好的能力，拿著這等能力，去報答皇家爲國出力還怕不封妻蔭子麼，我希望諸君出獄後，萬勿再蹈覆轍，致干罪戾，諸君以前的過失，是完全赦去的，成爲今後之完人，你們家中有老的人，是倚門盼望，有妻子的，更是特別著急，諸君從此急速回家，免得老幼盼望，要是路途遙遠，每人還資助大洋一元，雖然爲數無幾，然而這是聖上的恩德，你們要牢記在心，不要忘記的赦人再無話可說，祝你們此後邁入光明之路，爲一完善之國民，這是我最盼望的，

少婦服毒身死 未報官私掩埋

【錦西】高橋七署，李家屯村，有住戶荊祥者，現年卅歲，于數年前，經媒人定娶大沈家屯，沈姓女爲室，結婚後伉儷甚篤，日無間言，忽于今正月初八日，服毒自殺，其原因尙未明瞭，聞有某人調解掩埋，是否有何別故，因何服毒，須俟詳訪，再爲續誌，

縣立一校招收 義務補習班

【東豐】縣立第一校校長范仲華，查一般學子，每於畢業之後，多感主要科目之智識不足，是以該校長，爲補此弊點，特行招收義務補習班一班，名額在四十名以上，其宗旨即爲補習主要之科目，以備將來之升學，期限則爲一年，現該校長，已佈告招收簡章，並定於月之初旬，開始上課云，

商業蕭條

【洮安王爺廟】本鎭原爲草萊初闢之地，民十八年，始由官家籌設市場，事變後，賴友邦開發，逐漸興隆，截至現在大小商戶，竟達一百餘家，惟以本年糧價低落，金融窘迫關係，致各商賠累甚鉅，總計年後關閉之商號，如永隆號等，幾至數十家之多，設非滿鐵築路，國道興工，商業狀況，洵有不堪設想之虞，

又訊 頃據各商年終呈報商會關於糧石情形，玆探錄如下，以備關心商業者之參考，總計全鎭堆積元豆紅糧苞米蕎麥稻子小豆等，總數爲二千八百二十六石八斗三升，以上之堆積，可謂爲數不多，從此可藉徵商况之如何矣，

茂林司令來鎭 調査治安

【洮安王爺廟】頃據本鎭本警署，傳知各機關，本月四日駐洮南第四旅司令官茂林，來鎭調査治安情形，各機關首領均須赴站迎迓，略表慰勞之意，聞由警署，繕具治安情形報告書二份，以資考核，大約該司令，須在鎭逗遛一二日，始能遄返任地云，

旗長晉京祝賀

【洮安王爺廟】扎旗王爺，現充科右前旗旗長，除三月一日率屬，參加慶祝大典，虔誠祝賀外，三日午後一點半鐘，復率領胡圖長帶同隨員數名，乘洮索車，由白城子改乘洮昂車，轉由北鐵線，赴新京謁誠祝賀，返旗期大約在一星期內云，

老翁無病暴亡

【輯安】外岔溝市民蕭誼堂，年近半百，矍鑠強健，於本月二十四日夜十句鐘，無病暴卒，市民咸云蕭某二月二十三日晚在街覓尋門紙牌，夜半長逝，深屬疑問云，

孝女割肉療親

【錦西】七區管界，莊窩頭子附村，牛營子屯門牌二千號，住有谷秀之者，家道小康，膝前只有一女兒名志銘，年逾花信，許字周姓，尙未出閣，性貞貞靜善女紅，侍親至孝，里人咸以孝女稱之，該女竟於二月二十九日夜間，因乃父久病腹脹不愈，私自跪在院中，焚香禱祝，將胸前肉割下三寸許，煎湯三碗，與父服下，須臾即行嘔吐，將腹中之病塊，盡皆吐出，病竟立愈，刻已哄動全村，該管村長，已據情詳報縣署，轉請表彰云，

商號歡晏各界

【輯安】外岔溝巨商公合永，前歲頗受悍匪蹂躪，曾經友軍剿代殆盡，岔溝市商復業，該號爲聯絡感情起見，爰於本月二十五日，設晏敦請各界，屆時各界首領，連袂雲集，晏畢興盡而散云，

李雲廷家被搶

【公主嶺】本月二日午後六時許，西街住戶李云廷家，突去化裝胡匪一名，時値李某外出，僅遺其妻同一小孩，匪進屋即以利刃威嚇，遂搶去銀元數元，金鐲子一付，搶畢即行逃竄，比及報警追緝，業已杳如黃鶴，查本埠自去歲冬底，以迄今春，如綁搶人票，攔路行劫，及竊取案件，層出迭起，溯其原因，不外不良份子太多，烟館賭窟林立，無業遊民，追向徵逐，以故難免不發生竊盜情事，深望有管理治安之責者，對於烟館客棧，應嚴加盤查，切實取締，庶免宵小乘隙思逞，而爲一班民衆所盼望，

孫監督赴興就任

【公主嶺】本縣司法公署，監督審判官孫鼎銘，與興城徐司法監督對調，業誌前報，現該氏已將交代辦理清楚，於本月二日午後五時十九分，急行車西上，赴興就任，本縣各界以該監督在懷六年之久，感情融洽，均依戀不捨，並由各界發起歡送，計當時送行者，有河南北商會長農會長，及各機關首領二百餘人，蹌蹌蹌蹌，鵠候站台，同時懷德城方面，贈送德政旗二面，歡匾一方，公主嶺商界，贈送銀盾二座，以誌紀念，至五時十九分，車已至站，該監督於歡呼聲中，登車西上赴興職去矣，

大典慶祝 各地情形 續誌

【磐石】本月一日，爲慶祝登極大典之日，本縣當局於數日前，飭令城廂內外商民，届期一律懸燈掛彩，扮演秧歌，爆竹弛禁，幷於縣署門前及通衢上高搭牌樓，懸掛國旗，當經商民人等扮演高脚秧歌，抬歌旱船，龍燈獅子等共十餘夥，加以各校提燈遊行，較之往年之熱鬧，奚啻百倍，是日天朗氣清，惠風和暢，夜間月色朦朧，燈燭輝煌，萬首攢動，滿街擁擠，歡騰鼓樂之聲，至晚九十點鐘始止，二日午間在女校地點賜餐，沾皇恩者共計一百六十餘名之衆，滿日人士聚會一堂，歡呼暢飲，盡興而散，誠空前未有之盛典，天與人歸，於此足見云，

【台安】本縣關於三月一日大典，期前大施警備，迭誌本報，玆屆是日，天清氣和，人民歡樂，於十二點時，官民及來賓，均齊集於一小校前，慶祝大典會場，官民到有四千人之多，當經指導者，按照會序一一排列整齊，各人無不欣然色喜，氣象嚴肅，遂即振鈴開會，(一)官民一體入場，(二)開會，(三)國旗揭揚，(四)向國旗行敬禮，(五)合唱國歌，(六)主辦者致詞，(于縣長 木田參事官)(七)遙拜，全體向御影行最敬禮，(八)來賓祝詞(駐打虎山 日本守備隊長)，(九)三呼萬歲，(十)禮成，(十一)官民一體沿街遊行慶祝，其次序如下，(甲)尖兵(乙)高角秧歌，(丙)縣長參事官，及各法團首領(丁)男生，(戊)女生，(己)旱船推車，(庚)民衆(辛)衞兵一時遊行，國旗翻揚，傳單飄散，三呼萬歲之聲，達於郊外，直至三點時方散，至下晚六點時，官民又齊集會，舉行提燈，夜間遊行，一時燈彩高懸，炸炮齊鳴，誠歷來未有之盛大會也，

【遼源】三月一日爲皇帝登極大典之日，全國一致舉行慶祝，本邑祝賀會塲在公立醫院大廣塲舉行，預先在南北人口處，搭有五彩牌樓各一座，上掛普天同慶匾額，併飾以五彩電燈，會塲中間，搭有高台席棚一座，內以紅白布幃幔，上掛匾額，併飾以五彩掛臉，上懸五色電燈，棚內中懸皇帝陛下御眞影，是日午前十時官民參加者一同入場，至時揭揚國旗，舉行遙拜式，併燃放鞭炮，外於午正舉行慶祝大典，行禮如儀畢，由會塲出發遊行街市，參加者各機關職員，各法團職員，各學校全體學生，子般市民不下數萬餘人，外有龍燈獅一旱船，以及高脚秧歌共十餘夥，耳路遊行，歡呼萬歲之聲，不絕於次，晚間則在會塲露天表演電影，提日即二日舉行賜餐式，晚間舉行提燈大會，參加者，非常衆多，游行之時，熱鬧非常，

【本溪】提燈遊行大會，於大典日晚舉行，參加者市縣立師中校學生，各機關職員，日民，秧歌，龍燈，旱船，高脚，方商民，約數百人，於商會領得新出圓形燈籠，每人所執一個，六時出發，經縣署門前，三呼滿洲帝國萬歲後，沿街遊行，且數時之久，行解散，當遊行時，燈光爍爛耀目，錦蜿蜒有此長蛇，沿途觀者如堵，夫有萬人空巷之勢，滿佈欣快喜歡之色，星空前未有之盛況云，

【普蘭店】本埠民會長李盛新，商務會長王心純，聯合民警兩署，共同發起，滿洲國皇帝登極大典，祝賀大會，是日適値，瑞雲初晴，日麗風和，而舉行此盛大熱烈之祝賀，以致不勝歡騰鼓舞之至，該日午前九時由民警二署長，率領日方駐在之一般，有志者，至神社內，舉行奉告式，嗣於十時，由公學堂，體操場集齊，有日本小學校，及公學堂，第一第二兩普通學堂，各全班生徒，並商民各界人等不下四五千名之衆，及十一時，舉行執旗行列，且有高蹻秧歌等參加其間，共延長二三里之遙，並有學堂之音樂，各商家之鑼鼓加入，沿路兩傍，參觀者，猶萬頭鑽動，擁擠異常，且有乘馬警察，沿途導引，維持秩序，當由平安街，通過久壽街，順至同仁街，轉經豐榮街，而到警察署前解散，於十二日，由公學堂講堂內，開催宴會，首由李會長，演說其大意云，滿洲國成立，仗友邦之協助，僅於二年間之短期，諸般設備，井井有條，今日皇帝，竟正式登極，爲滿洲國大皇帝，然歐美各國，向皆觀望懷疑，時下見報紙所載的時間，當均能承認我滿洲帝國，此皆吾東隣之厚賜，從此滿日相依，以維持東亞之和平云，林田署長演說，經秋吉地方係主任，譯爲滿語，後王商務會長，向衆發表，日昨以祝賀，籌備委員長之名義，向新京國務院，既打去祝賀之電報，並由居留民會長發聲三呼滿洲國萬歲，王會長亦發聲三呼，大日本帝國萬歲，後則共同舉杯，互相歡飲，直至二時餘，始行散會，洵爲往來稀有之會也，商務會且爲祝賀，助興起見，特於市場東頭，高懸戲台，演唱大戲五日，更値元宵佳節，故各商家，門首高懸滿日二國之旗，且皆結彩，懸掛各種有趣之燈，城之附近三四十里以內，各村之男因老幼，咸皆來此，參觀熱鬧，以致各街及戲台之四週，幾成人山人海之慨，

吉垣自動電話
正式開通禮

【吉林】電話電報局自客歲十一月間，籌設自動電話，埋線設機，編號革新，晝夜加工，不遺餘力，迨至本年二月底完成，旋於三月一日，即位大典嘉辰之早零時五分，即子夜過五分開始通話，該局因一二三等日適大典紀念祝賀之日，特定於本月五日(星期一)舉行自動電話開通典禮(一)上午十時局內參觀，(二)正式開通(三)正午十二時開祝賀會(四)馬局長致開會辭，(五)電話株式會社總裁山內靜夫致辭，(六)來賓祝辭(七)開宴(八)閉宴，

教育舘講演

造櫻花於門首，以表慶祝，第三日情形與第二日同，下午二時教育舘王演員，在該舘第一演所講滿洲國之建設情形，聽者滿室，至三時休息，下午六時起由教育舘之講演恳託谷香圃講演，皇帝登極係應順天民之意，眞像並有電影以助餘興，參加者甚衆云，

大典慶祝 第二三日情形

【吉林】慶祝大典之第一日情形，業經誌於昨報，玆將吉林對於第二日之慶祝情形錄下，是日仍由大典籌備會，舉行慶祝，放花炮於運動場，護衛仍舊，消防車停於運動場中，各機關共休假五日，(至五日辦公)晚間教育舘開講演會，省新亦放花炮，各商民燈彩仍懸，日中居留民，亦懸燈掛彩，掛人

教官長犒勞官兵

【吉林】教吉林第二導隊教官長石黑，對於所屬之官兵等，向抱定賞罰分明之旨，有功者賞之，犯過者罰之，於是官兵皆稱欽佩，此次該隊出發剿匪多日，於二月二十八日返吉，對於大典之維持治安，亦有勞績，於月之三日，在商埠之南味齋飯莊，石黑教官長爲慰其功勞計，特設宴與該隊之官佐等實行大會餐，觥籌交錯，到者除該隊之官員二百餘名外，並有官候補生八十餘名，爲軍界少見之團體會餐，各軍官佐對於石黑氏，咸抱擁戴欽佩之意，又士兵夫爲慰其勤勞，於三日晚在該隊步兵團院內，映放電影，四日放假一日，以示優遇，如該教官長者，可爲得軍心矣，

居間疏通

本欄投稿準其別名，然必須另具眞實姓名住址加蓋名章，否則無論事實如何槪不揭載

質問之部

奉天郵務管理局長台鑒，啓者，敝社于本年一月二十五日，向東豐縣天一香文具店郵寄小友週刊二十册，內附發單一紙(上有詢問銷路如何等言語)，經東豐縣郵局拆驗，謂係私裝信件，漏貼郵票，處罰收件人大洋二元一角七分，當經敝社一再函詢東豐郵局，究竟援照某項專章罰此鉅欵，迄今一月，終未得覆，玆假疏通欄敬請貴局長查照，將平信漏貼郵票最高罰欵數目，及郵局有否擅拆包裹權，能詳細見覆，無任感盼，此頌 公安
小友社啓 社址新京東站南區二號 三月四日

行市 六日

滊銀標金

倫敦銀塊現銀 二〇片八分五
仝 遠卯 二〇片一六分一
紐約銀塊現行 四六仙四分
孟買銀塊現行 五六留比八分
上海標金 午前 開行 九四八圓〇 大價 九五〇圓三 小價 九四六圓五 下市 九五〇圓六 午後開行 九四九八

中外匯兌

英美滙兌 五弗〇六仙四分三
美日滙兌 三〇弗四分三
日美滙兌 二九弗四分
美國上海賣 三〇弗二五分仙
上海東滙賣 一六圓八四分
上海東滙買 一六圓四分一
上海美滙賣 三四弗八分七
上海美滙買 三四弗一分六
上海英滙賣 一先四片一分一
上海英滙買 一先四片二分七
奉天城內滙兌上海 一、〇二六
現洋票滙中銀 一、〇二六
金票滙中銀
現洋票滙天津 一、〇二五
大連滙上海 九六圓二二〇
大連滙烟台 九五圓五五〇
安東滙上海 七二六元五〇

各地錢鈔

奉天 ●日站金票對國幣(午前 午後)
開行 八八、一〇 八八、三五
下市 八八、一五 八八、六五
大價 八八、一五 八八、六五
小價 八八、一〇 八八、三五
交數 二萬 一〇萬
●全國幣對金票現行
九點 一二、三六 一點 一二、一〇
十點 一二、二五 二點 一三、〇〇
十一點 一二、三五 二點 一二、八五
●鈔票行
開行 一〇、六五〇 一〇六四〇
下市 一〇、六六〇 一〇六五〇
大價 一〇、六六〇 一〇六五〇
小價 一〇、六五〇 一〇六四五
交數 二萬 五千
●同現行
九點 一〇六、七〇 一點 一〇六四五
十點 一〇六、五〇 二點 一〇六四五
十一點 一〇六、五五 二點 一〇六四五
●奉天城內鈔
大洋換金票 一、一三〇
鈔票換現大洋 一、〇六四
哈大洋換現大洋 一、〇八〇
天津中交票換現洋 一、〇二三〇

大連 ●鈔票對金票(午前市)
近卯 遠卯
開行 一二〇、八五 一二二、五五
下市 一二〇、六五 一二二、四
大價 一二一、〇五 一二二、一六
小價 一二一、六〇 一二二、一四
交數 三〇五萬 五五三萬
●同現行(午前)(午後)
九點 一二一、〇五 一點 一二四〇
十點 一二一、〇〇 二點 一二三〇
十一點 一二一、〇五 三點 一二二〇

安東 ●鎭平銀對金票(午前 午後)
近卯開 一六、〇五 一五九七
又下市
遠卯開 一六、〇九 一六〇〇
又下市
●現洋票對鈔票現行 九五、〇〇
●鈔票對小洋票現行 一四二、七〇

開原 ●金票對國幣現行(午前)(午後)
九點 一三、七〇 一點 一三二〇
十點 一三、四〇 二點 一三〇〇
十一點 一三四五 三點 一三八五

新京 ●鈔票對金票 一二〇、八〇
●現洋票對金票 一一三、五〇
●鈔票對現洋票 九三、九〇

哈埠 ●國幣對金票現行(午前 午後)
十時半 一二、三八 二時
十一時 一一、三五三

各地豆糧

奉天 ●日站大豆百片大洋(午前開行 午後開行)
月 …… 月 ……
月 …… 月 ……

大連 ●大豆(百斤、鈔票價)(午前開行 午後開行)
現貨袋 三、二〇 三、二三
三月底 三、二三 三、二四
四月底 三、二六 三、二八
五月底 三、三〇 三、三二
六月底 三、三三 三、三六
七月底 三、三七 三、四〇
●豆餅(塊鈔、票價)(午前開行 午後開行)
現行 一〇八〇 一〇九〇
三月 ……
四月半 一〇八五 一〇八五
五月半 一〇八五 一〇九〇
六月半 一〇九〇 一〇〇〇
七月半 …… ……
●豆油(壹箱 鈔票價)(午前開行)(午後開行)
現行 八、一〇 八、二〇
二月半 八、一〇 八、三〇
七月半 …… ……
●高粱(百斤、鈔票價)(午前開行 午後開行)
現行 一、六八
四月底 一、七〇
五月底 一、七三
六月底 一、七四
七月底 一、七七 一七七
●大連麻袋(一枚、金票價)
現貨 三、八一 三八一
三月卯 三、八三
四月卯 ……
五月卯 ……
交數 萬 三萬

新京 ●大豆(一石、鈔票價)(前午開行 午後開行)
現行 七、七〇
三月半 七、六五
四月半 ……
五月半 ……
●高粱(一石、鈔票價)(午前開行 午後開行)
現行 ……
三月半 三、四〇
四月半 ……
五月半 三、五五

哈埠 ●大豆(壹用特現洋價)(午前開行 午後開行)
三月半 三四六〇
四月半 ……
五月半 〇四九〇
●小麥(仝上)(午前開行 午後開行)
三月半 一、二六
四月半 ……
五月半 一、二九

本市 豆糧
大豆 一、〇八〇
豆餅 一、〇五〇
豆油 一、〇〇二
白小豆 一、一〇〇
小豆 一、〇〇〇
小小豆 一、〇〇五
吉豆 一、〇〇五
台豆 〇、六〇〇
青豆 〇、七三〇
麻豆 一、一〇〇
豌豆 一、一〇〇
稷子 〇、六〇〇
谷子 〇、四五〇
糜子 〇、三三〇
稻子 〇、四五〇
大麥 〇、九〇〇
小麥 〇、六〇〇
高粱 一、二〇〇
包米 〇、五三〇
粳米 〇、五五〇
元米 一、五二〇
小米 一、一〇〇
江米 〇、八七〇
粉米 一、五〇〇
稻米 〇、七五〇
稗米 二、一〇〇
林米 〇、八五〇
芝麻 〇、七〇〇 一、四〇〇

國外商品

●美國棉花 圓十錢 (仙)
三月卯 一二仙一〇
五月卯 一二仙二一
七月卯 一二仙三三
十月卯 一二仙四六
十二月 一二仙五六
一月卯 一二仙六二
現行 一二仙四五
●印度棉花 圓六十 錢 (盾)
羅卜吉印 二〇三 留比
沃謀拉印 一七〇 留比
高邊曾印 一三二 留比
●大阪棉花
近卯 六一二〇〇 遠卯 六二二八五
●大阪三品(綿紗)(壹梱)金票價
午前(開行) (午後開行)
三月底 二〇七、〇〇 二〇六、六〇
四月底 一九九、〇〇 一九九、三〇
五月底 一九九、〇〇 一九八、三〇
六月底 一九八、〇〇 一九八、〇〇
七月底 一九九、〇〇 一九八、五〇
八月底 一九九、四〇 一九九、九〇
九月底 二〇〇、三〇 二〇〇、六〇
●大阪綿布現行
龍〇 六、六九 六、八五
人魚細 七、一〇 七、〇〇
白羊 四、八五 二〇七、〇〇
●橫濱生糸 現貨 五九一〇 遠卯 五九五〇〇 五九三〇〇
●神戶豆餅
三月底 三、〇九
四月底 三、一四
五月底 …… 三、一二
六月底 三、一五 三、一四
七月底 三、一七

大禮奉祝

婦人病良藥

命の母

血分病、歇思脫里、下腹腰痛、赤白帶下、月經不順、腰足發冷、貧血、頭痛、血逆、惡阻、諸種子宮病、其他產前產後回復遲遲者、疝氣疝癪、感冒等、用之無不奏効、

(各藥店皆有出售)

定價

試服用	金二十錢
二日份	四十錢
六日份	壹圓
十三日份	貳圓
廿日份	參圓
卅五日份	五圓
七十日份	拾圓

▼本舖另有婦症所配之各號加減命之母▲

命の母 ラギナ球 本舖 東京市京橋區新榮通 笹岡省三藥房 振替東京五〇五〇番

函索即無費奉送一小冊 婦女病者須知 函中註記本報紙名

井筒ポマード

保得美

純良椿製

芳香油

確信!!

值得近代人滿意

美髮料之代表的製品

君如關心於整容
亟宜知下列各項

純良之品質
清新之芳香
美髮的効果
舒適之感觸
洗髮之容易
等等等

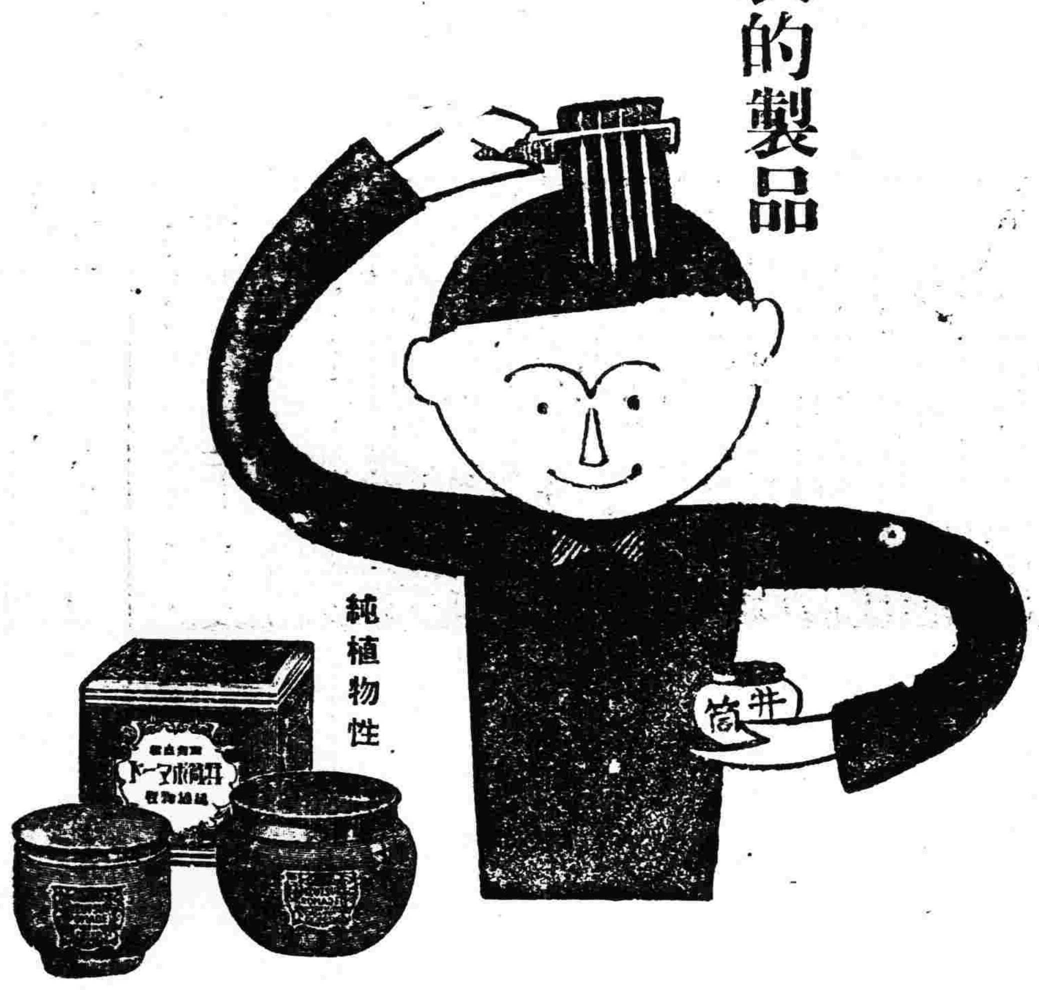

純植物性

本舖 東京人形町 井筒

田螺的燒存質 果能治淋乎

(問) 近來有許多廣告。皆謂慢性淋病。可占勿藥。其中復有『料理之友』社代理部發賣之田螺黑燒(燒存質)我想這或者可靠。如果眞能著效。價格還算便宜。請你將其細情告我。

(答) 田螺之爲物。遍於日本到處皆有。任人皆能出以黑燒。但徒特田螺之黑燒。猶難有效於淋病。料理之友社。爲研究食料計。於依科學方法處理田螺之中。發見其中含有有利淋病之成分。爰著乎研究自古相傳之黑燒。因獲有不失藥效精分之黑燒。製造方法。故頗可充分信賴。一觀各地實驗者大喜如狂之禮狀。亦可概然於此料理之友之田螺黑燒之如何著效矣。

如同南柯大夢

終日愁苦、束手無策患此淋病誠不幸也。及服料理之友之田螺燒存質而後、只二三日間膿即不流。及至三個禮拜且飲以酒一觀、成效然無恙。事務紛忙、輒歷二晝間夜不得一睡。只賴酒力支持、繼續工作、然毫無異狀若初。只施以極之治術單之治療即奏奇效、令人殊不解宛如置身南柯夢中。每日裡喜氣洋洋。愉快異常。此誠托貴社之福也。實亦悲天憫人極力研究此藥之人以所賜也且此田螺與其他偏方藥之有副作用者不同。予偶一不愼曾踏足花巷、因禁不得娼婦痴嬌之誘惑遂罹可咀呪之淋病。

旭川三條通十四丁目 元木眞太郎

回春之歡喜

曾請專治淋病之醫師施術治療、但膿質依然下流毫未見效也、曾進服各種民間偏方秘藥然病狀反而益增加勵、彼時敝人蓋已完全陷於失望之深淵中矣。後曾商諸某醫師、爲徹底治療計、住院約五個月。然而照樣葫蘆、仍未去根唯有悲嘆不置而已。聽友人言『田螺能治淋病』乃本有病亂投醫之旨。遂遵方施以三週間之醫治一日三回、每回以一小盃於食後三十分鐘服用及至第六七日尿即不溷濁亦不覺痛最後經醫檢尿、結果斷爲淋病菌已絕對無存。令人不勝其苦之淋病、只消三週間即可痊癒、其價格且極低廉敝人之人生、突轉光明實令人不得不驚嘆田螺燒存質之効驗如神也。敝人且與友人談此快事有二三人亦照樣服用歷三週間莫不立奏奇効。

東京麻布田端彌次郎

黑燒製法最新發明

『料理之社友』經多年研究之結果、卒將黑燒製法之最新發明底於成功以之所製之田螺黑燒、而行發佈各地

田螺之黑燒

一週間分金一圓
三週間分金二圓八十錢
德用五週間分金四圓五十錢

(送料滿洲四十二錢)

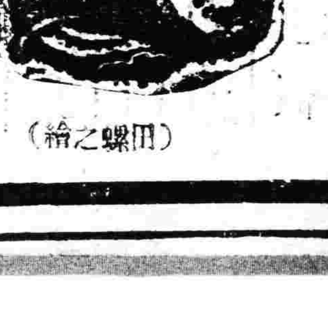

(田螺之繪)

東京市小石川區カゴ町二三八 振替東京二四三九八番 料理の友社代理部

腦神經衰弱

レーベン (靈片)

是乃摧殘你生活的近代底惡魔也

頭部不斷的刺疼
夜不安眠……
常習便秘……
內耳如聞蟬聲

諸如此類是君頭腦已疲勞可憐向自滅線逼近之徵候

此時勸君服用(靈片)靜心以檢將有之反應

好像東方漸明
頭腦之清爽……
夜眠之舒服……
大便之通順……
明快之頭腦……
透徹之神經……

至此君已達到鬪病勝利之域

『靈片』是以合理的補給已失之腦力與精力並除去神經衰弱之原因而使腦力與精力愈見加强結果救人於苦海最進步的有權威之健腦强精藥也

推獎證明 岡田醫學博士 福井醫學博士 伊藤醫學博士 羅賓孫博士

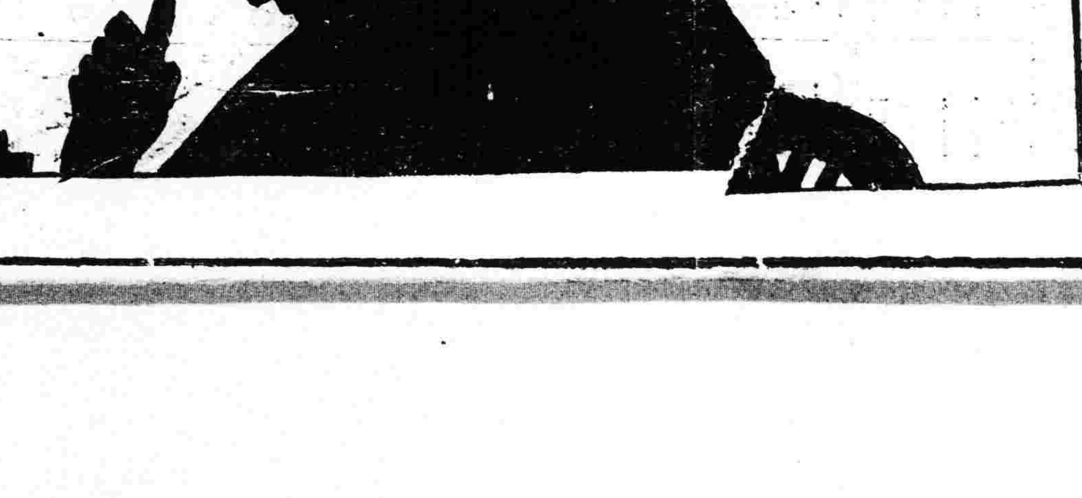

適應症 神經衰弱、頭痛、頭重、血逆、眩暈、耳鳴、便秘、不眠症、腦充血、頭內朦朧、精神疲勞、精神鬱鬱、筋肉疲勞、心悸亢進、遺精夢精陰萎等

【藥價】金壹圓、貳圓、參圓、五圓、拾圓(試服用)五十錢、全滿藥房百貨店皆有出售如遇貨盡請直向本舖函購本舖見函當急送上並免送費

奉贈 增田博士、森醫學士共著『神經衰弱療法』如用明信函索即無費奉送

東京市銀座西二丁目三番地 弘濟藥院 中南定太郎 振替東京七七七番 電話京橋三〇八番

詠孝詩(二)

(王鶴齡)

(七絕二十四章有引)

(五)囓指痛心。魯。曾參。字子輿。南武城人。孔子弟子。常採薪山中。家有客至。母無措。參不還。母乃囓其指。參忽心痛。負薪歸。跪問其故。母曰。有客忽至。吾囓指以悟汝耳(囓或作嚙。訛作嚙)詩曰

十指連心感召深。誰知母指繫兒心。母緣客至忙無措。兒負薪忙歸路尋。

(六)刻木事親—逸士傳。漢丁蘭河內人。早喪母。刻木像事之。若生。朝夕定省。鄰人張叔問蘭妻假物。蘭妻以問木像。木像不許。叔醉詈木像。以杖擊其手。蘭歸。見木像若有不懌。詢之。妻具以告。即奮擊張叔。吏至捕蘭。木像爲之垂淚。群嘉其孝通神明。奏之。詔圖其形。詩曰

問誰刻木事雙親。漢有丁蘭孝念眞。一自擊他張叔後。圖形詔下感絲綸。

(七)聞雷泣墓—孝子傳。竺彌。字道綸。父生時畏雷每至天陰。輒馳至墓。伏墳哭。有白兔在其左右。晉王裒字偉元。子儀之子。母畏雷母終。每天雷。裒輒繞墓曰裒在此。汝南先賢傳。蔡順母。平生畏雷。自亡後。每有雷震。順輒環塚泣曰。順在此。詩曰

泣墓流傳孝子名。聞雷聲處想悲聲。每當繞塚循環屢。風雨何曾一陌行。

(八)爲母埋兒—漢。郭巨。字[illegible]。林縣人。家貧不能侍母。母每食。兒必分甘。乃夫婦欲埋其兒。掘土得黃金一釜。上有丹書曰。天賜郭巨。官不得奪。人不得取。詩曰

爲養慈親甘不慈。無如何忍計埋兒。天偏有眼佐純孝。一釜黃金獨賜之。

(九)棄官尋母—宋。朱壽昌。字康叔。七歲。父嫁其母。不知所在。及長棄官刺血寫經。求之。得於蜀中。計別五十年矣。蘇東坡賀以詞云。嗟君七歲知念母。憐君壯大心愈苦。羨君臨老得相逢。喜無言淚如雨。詩曰

無母愧爲民父母。棄官尋母甘奔走。相逢悲樂兩相交。蘇老賀詞傳流久。

(未完)

茫茫人海　除夕的一夜

(觀津)

火紅般的日色。將要落到西山。陣陣的涼風。不斷的吹來。但見那街市的舖商。都閉上了門。各家的門坎。都貼上各樣的色紙。來往的行人。半天過了一個。只有荷鎗武裝的士兵。在那十字路口站立。靜悄悄的景况。原來是都度新年。向來民家的風俗。都是在這除夕的夜間。點上光明的燈火。擺上一個香案。穿的整整齊齊。等候到半夜子時。放炸炮。燒香紙。跪在案前。迎接財神。

在今年的景況。因爲地面的不寧。官家下了命令。是不許濫放炸炮。無奈一般的民衆。受迷信的深染。拿着官家的命令。等如廢紙。仍然是乓乓的亂放。

我是不注重這種接神的陋習。因爲妻她的信仰。是又不可牽强只得半推半就的。持冷淡的態度。來應付她。妻見了我這個樣子。她滿心裏不耐煩。她一面叨叨念念的。一面擺佈她接神的物品。我坐在坑的裡面。默默的看她的舉動。只見她把庭前的燈火。掛在高處。又放了一張棹子。擺上一個香斗。插上兩股金定香。一面又做了不少的菜品。都羅列在棹子上面。把她忙了個手足不停。正在這個時候。大概人家炸炮。响聲不絕。只聽見隣家都是接神？妻這時急燥的勢不可遏。大聲么喝着說。你也伸伸手來。爲什麼你穩絲兒不動。她急忙的又去煮餃子。說句吉利話。叫作串元寶。這時我仍然是一點沒動。看看她的究竟！

忽聽到院內的棹子上。嘩啦的一陣亂响。她很驚懼的。只顧喚叫。不敢出外看視。但聽她說。你快去看看去吧。這是怎的回事。我無奈才下了炕。穿上了鞋。往外行走。向着她說道。八成財神來了吧—你爲什麼這樣的害怕。她回答道別要着玩啦快看看去吧—好像碗摔在地上似的！我到院中一看。原來是一隻黃貓。抓了一塊肥肉。正在那裏嗚嗚的吃呢？見人來了。牠猛虎般的。由墻上跳了去。我要戲着說。這個財神眞實在。連個信也不通。你就吃起來啦。見了人就要走。算是什麼財神。她在屋裡說你別瞎說咧大三十夜裏不許胡言亂語！元寶好啦！快端出去供神吧—你把那卦大查炸點着吧—叫他們亮响亮。我道—你遞給我個香火哇—用什麼點哪！她立刻點上一根香。遞在我手裡。我挽了挽袖子。牽起那卦炸來。就要點放。忽聽到前院的大門。接連不斷的亂響。嚇的我也發了怔。這是幹什麼的呢？仔細聽着。就有一個人說。誰教你放炮。你不知道警嗎？又一個說。問他幹什麼。綁上帶到局子裏去。最後七嘴八鬪的綁綁綁的聲音。接連不斷。鬧了老半天。才沒有了。我一聽這個當然也就不敢放炸啦。磕了個頭。把東西一樣一樣的搗運回屋裡。關上房門。上炕睡覺。只聽那鷄鳴三唱。時刻鐘响了三下。

反省錄(五)

(那羅什浮谷著)(忘憂生譯)

忠言

有非常優點的表記就是雖那些最忌克之的人也不能不稱譽之。

九五

九八 人人都誇獎自己的心。沒有人敢誇獎自己的能。

九九 知能的有理就在思素規矩而精致的物事

一〇〇 知能的溫存就是以快人意的樣子說阿諛人的物事。

一〇二 知能總是心情的欺蒙者。

一〇三 凡是認識自己的知能的都不認識自己的心。

一〇四 人與事都有其透視點。有的必須近視。乃可以判斷得當。又有的只有遠之乃可以判斷合宜。

一〇五 偶然逢着理性的人。只有認識性識別理性。而且嗜好理性的乃是明理的人。

一〇六 要很知道事物。必須知道它的細節。細節既是差不多無窮的。人的認識遂永遠浮淺而不完全。

一〇七 表示從來不撒嬌也是撒嬌之一種。

一〇八 理知并不會長久裝扮心情。

一〇九 少年人因氣血改變其嗜好。老年人因習慣保守其嗜好。

一一〇 人沒有比給人勸告更大量的。

一一一 一個人越愛其情人。便越容易恨之

(未完)

匪中生活實紀(一八〇)

(達川)

二月四日。鐵嶺送禮船隊集議

守光實梟獍。幽禁其父親。李存勗伐之。父子均遭擒。還矢於太廟。祭剖仁恭心。被平滅之歲。爲梁代壬申。南漢是劉隱。本梁室之臣。其弟名劉儼。據廣而稱尊。因白龍出現。製其名曰龑。設水獄蛇牢。刑法胡殘殄。子劉玢繼立。裸逐以爲戲。僭號乃二年。爲其弟所弑。晟既得篡立。任女爲侍中。殺戮其宗男。納女於後宮。子鋹嗣立位淫刑以其逞。宋祖來伐之。人民命是拯。起梁代丁丑。終宋室辛未。四主而相傳。五十有五歲。北漢名劉崇。乃漢之懿親。河東節度使。子贇號湘陰。隱帝既被弑。郭威來奉迎。尋復而弑之。劉崇遂稱尊。據有太原郡。乞借遼家兵。伐周而被敗。傳子於承鈞。稱父事遼主。禮士而愛民繼恩嗣之。實乃爲其甥。立位僅兩月。被弑侯霸榮。弟繼元嗣立。亦是螟蛉。郭氏而立之。政在於强臣。後乃降於宋。受封於彭城。起周代辛亥。終宋室己卯。二十有九年。四主乃不保。宋室之太祖。趙氏名匡允。甲馬之營中。生帝實應運。長從周世宗。北討與南征。逢機遷其會黃袍而加身。主太后毋驚。市全不易肆。韓通贈其官。亦可云爲義。

(王鶴齡)

留侯

託身[illegible]是爲韓讎。報韓讎便乞休。才忌早窺劉季隱。功成願作范蠡遊。起初也好蕭曹似。到了原非信越侔。還是張公知進退。有名有績說留侯。

武侯

問誰曾把漢劉扶。高臥南陽古大儒。一統成功終盼蜀。三分遺恨在吞吳。出師六伐兩篇表。驚震千秋八陣圖。盡瘁鞠躬此生事。爲他先後主奔趨。

溫公

民災邊患化徐徐。司馬相公號不虛。赤幟任他幾異論。青苗到底法淸除。名垂金鑑資爲治。迹仰石經遺有書。最是當年眞宰相。至今傳詔乘肩輿。

東渡日本見學日記(廿六)

(富揚著)

南軍師團長判斷敵人本(二十六)日拂曉必將渡河攻擊。故予昨夜計劃本日之作戰指導如下。

南軍　師團長決心。師團于本(二十五日)日沒後。經松岡東南方高地附近。松岡。大和田。舟橋新(村名)亘黑丸。附近間之陣地佔領。後見機可乘。即轉行攻擊。重點之指向預定南河合。新保方面(理由)師團以決戰防禦。放僅以必要兵力配備于沿岸。以行警戒。而控置大部兵力于後方。以待乘機攻擊。指向新河合方面者。即爲突破北軍之中央及遮斷退路之企圖。

乘馬通過森田村南端。時東方微白。寒風透衣。過橋時北軍砲聲振耳欲聵。而起煙幕。猶若白霧。蔽江。探照燈光耀得大地澈明。在曉風寒流中之渡河隊。競撐其渡舟。紛向前岸行進。在河岸各處掩護隊之機關槍射擊。火光閃閃聲陳連續柏柏不絕。我等由南沿堤東行。到寺前。北方之處停止。見北軍主力正大擧漕渡中。

至六時　天皇乘馬由此經過。我們又于道左側伺候恭迎。過後到東方野外統監部召各國陪觀武官觀見。並派武官慰問傷痍軍人及賜給物品。

時三十分。雖已平明。暗雲低迷。似有雨意。森田東方北軍之主力尚未渡河完了。而南軍之第十旅團。以敏速行動。逐由寺前。篠島。方面展開。向之攻勢轉移。北軍在形勢似有措手不及。乃蒙有致命損害。蓋南軍具有活躍之精神。而能以適時適均之攻勢轉移。堪足稱也。田之返森田村南端。轉之鐵道橋西方。正値工兵架橋。行將竣事。由長村工兵中佐說明。此種架橋係縱列材料架橋。先用小舟將步兵渡過。以行掩護。然後集至以行架橋。而通過野砲野戰重砲。輜重。等兵種。此處流速一米達。而此架橋自開始至完成僅一小時。

按大演習經過。關于各級指揮官皆能巧于運用戰術。尤足使人欽佩者。厥爲軍士之資質最優。皆能誘導本班獨立戰鬪。至若步兵以現代新戰術利用班戰鬪。用機關槍爲骨幹。以輕捷運動。奮攻擊精神。在戰場努力活躍。而完成其主要任務。工兵以精良架橋材料及嫺熟之技術。而能迅速完成架橋。砲兵之使用適當。騎兵之動作機敏。皆能盡其全力。以發揮其本能。他如僞裝物煙幕信號照明及科學上輔助等。無不相當利用。可見日本軍隊進步之狀況也。(未完)

別錄　藝術家與酒

(侯魯)

『青山白髮老癡頑。筆硯生涯苦食艱。湖上水田人不要。誰來買我畫中山。』

這是古代藝術家唐六如的感慨語。想見當時吃藝術飯的不容易了。

在二十世紀的末梢。臨邛之市上。有兩個天才卓越的藝術家。一個是巴黎美術院畢業的所謂西洋畫家。一個是我國東方古老國家的國粹保存者的所謂國畫大家。如今且撇開西洋畫家。先介紹國畫大家給各方愛好藝術的伙伴們。

血紅的眸子。油亮的衣袖。又長又蜷的灰白色的頭髮。賤人般的指頭。這是一個藝術家的典型。他便是國粹的保存者。他又是一個大酒客。—每天酺糟啜醨。不醉無歸的大酒客。吃飯的錢沒有啦。這是滿不在乎的。酒。只有酒和藝術。是他的生命之源泉。

哈哈。『萬事不如杯在手。人生幾見月當頭。』他是勘破了人生之迷的一個藝術家。一個每天喝酒的藝術家。他是久矣沉浸在酒精裡了。

據說藝術家的作品。最初是從八大山人的北派畫裏脫胎出來的。眞是大刀闊斧。氣勢磅礴。他的確是八大山人的變相。或招之飲。則縮項撫掌。笑聲啞啞然。他簡直是二十世紀末的八大山人。

可是盲目的鑒賞家。充塞了臨邛之市。委實沒有人賞識他的藝術。雖然偶然也會有幾個知音。作成他的生意却始終不肯出高價。那般非驢非馬的滑頭藝術家。却比較的有人請教。勉强可以敷衍生活。這是使得藝術家十分感慨的。貧窮不斷地襲擊他。可憐一個國粹的藝術家他每天生活在暗影中。只有酒是他的知音。

藝術家苦笑地說。『立錐莫笑無餘地。萬里江山筆下生』大有唐六如的氣概。這大概是他拿安慰自己的。可是藝術家啊。『湖上水田人不要。誰來買你畫中山。』在這個年頭兒在二十世紀末的年頭兒。

古典派的裝飾。立體型的壁畫。鵝黃色的胭脂。血一般的口紅。鰻魚一般的身段。蛇皮樣服裝。扭動的乳房彈性的充實的臀部。還有最迷人不過的眼波。一切在幽暗的燈光下。

這裏藝術家摟着嗽心狗兒。Dancing Girl跳着舞着。鴉片樣的黑咖啡血水般的葡萄酒。還有香檳啤酒克利沙白蘭地畏士忌汽水。水礦這些都是藝術家的營養料。這裏是藝術家常到的場合。他是藝術界的紳士。他是二十世紀末藝術界的權威者。他便是一個巴黎美術的所謂西洋畫家。

藝術家說。我委實吃不慣中國酒。甚麼遠年花雕。洋湖高粱都沒有我的份兒。哈哈。三星爹頭白蘭地。只賣六元半。這個年頭兒。我們還有這樣便宜的好酒喝。不多喝宅幾瓶。莫非呆蟲。喝吧。我們儘量的喝吧。

心的譴責(續)

(冰瑩)

我的心一陣緊似的被壓迫得連呼吸都困難起來。我想大哭一場。或者立刻去到人山人海的街道上去尋找莉去。即使找不到等到黃昏時我帶着失望和悲哀回來。總算自己報復了自己。自己代替她處罰了自己。是的就這樣我拖着沉重的脚步走下樓來來。到中山馬路了。男人。女人。小孩。老人甚至一根電燈柱。每輛停在路旁的汽車。洋車。都經過的銳利的我目光掃射。可是失望得很。穿淺灰布衣旗袍的雖然見到不少。但總找不到莉的影兒

走了許多地方仍然找不到她看警察崗位內的鐘已經四點半了。

也不知怎的。居然跑到什麼厦禾路開元路這一帶來了。這時我還沒有絕望我想她一定回去看到我留在桌上的條子了。她應該趕來的。如果我們在這里遇到。我一定會開兩臂不顧一切抱着她的。

幾輛笨重的貨車飛奔似的駛過。塵土撲進眼來。幾乎把我變成了瞎子。隨着脚步走去。莫明其妙。突然又來到了海邊找不着她！這時似乎完全絕望了。但是奇怪。我的心忽而像掉下一塊石頭似的輕鬆了許多。沒有剛才的着急。也沒有什麼悲哀。只是茫然地跳進了只小划子。輕飄飄地來到了海的中央。

海水是碧綠的。雲似藍的天的東北角上浮著幾朶棉絮似的潔白的雲。不整齊的洋樓在蔚藍的天幕下現得特別可憐而無聊。眞的。我將這些灰色的洋樓比成了燒給人住的靈屋。好像裏面住着的人都是死屍一般。可不是嗎？整天在碼頭上大街上努勵着的人們。他們那里住這些房屋。只有那些飽食終日。無所事事的活着的死屍才有高樓大厦住呵。

因爲風不大。祇有徵徵的波濤。舟子搖得很慢。我似乎睡在兒時的搖籃裏一般舒服。細細地研究這幾天來的心情突變是因耳鳴病加重。肺部又在作怪了。我不敢去醫院檢查。雖然醫生曾經再四叮嚀我無論如何每星期要去檢查一次。過錂一次。但我不敢去。爲的是怕他嚕哩嚕囌。說什麼休息。晒太陽。吃補品的話。

舟子問我去那里。我想用一句含有詩意的話回答他『隨牠飄去吧！』然而我不會用厦門話說。即使說他也不懂的。只好用嘴吧向左邊動了一下。他就移轉方向了。

人生是空虛的。苦惱的。這時我更深刻地體會了此中的意味。雖然在艱苦的奮鬥中你可更把握着人生的意義。更可堅決你的信仰。加强前進的勇氣。可是一到像現在一樣。什麼都沒有了。心裏充滿着的是空虛的悲哀。人生的苦惱。

漸漸地我的頭重得不能抬起來了。而且前腦像用鐵錘撞着一般地痛。溫暖的陽光照得我發昏。就這樣。小舟載着我漂流了一個半鐘頭。重新回到找不到莉的影子的街道來了。

莉。祝福你已平安歸來。受了心的譴責的我此時反而不願看見你了。

孩子到城裡

(曉澄)

孩子記得出門的時候。舅舅說帶她到城裡去。城裡有自己會跑的瀛車。有好幾層房子疊在一起的高樓。有窗戶裡擺着許多不知名的東西的大商店。孩子曾經跟着隔壁的伯伯去過城裡一次。她記得一個大玻璃窗裡。閃着五六樣顏色的電光那裡面坐着一個大洋娃娃。旁邊堆滿了美麗的花球和各樣玩具。她再也忘不了那洋娃娃眞大眞好看。那笑着的臉兒比睡在媽媽懷裡的小弟弟美得多。那伸着的兩手也比小弟弟的手白得多胖得多隔壁的伯伯說這是城裡的孩子的玩具。因此她就更忘不了那洋娃娃。也忘不了城裡。今天早晨舅舅說又要帶她到城裡去。她的心弦跳起來了。瀛車。高樓。大洋娃娃。都在那小腦海裡閃映起來。尤其是那又大又白又胖的洋娃娃。她似乎覺得一會她就有機會把牠抱在懷裡。她想從此再也不抱又黑又瘦又愛哭的小弟弟了。

孩子跟着舅舅走出去。冬天的太陽輭輭的晒在孩子興奮的臉上。孩子的衣服穿得又薄又破。但她不曉得冷。她心裡有火一樣的熱望。她想着瀛車。高樓。大洋娃娃。

到城裡了。那又光又平的馬路。馬路上擁滿了的人馬。馬路邊張旗結彩的商店。發着各種不同聲音的留聲機和無線電孩子知道這是城裏。一點沒有錯。她的眼和耳都不够用了。她幾次想說。『舅舅停一會吧！就在這裡看看。』但沒有說出來。舅舅走得很快。他好像沒有看見這城裡的一切。不久他進了一條胡同。胡同裏雖也是光平的馬路。也有往來跑着的汽車。但沒有高樓。掛着彩的舖子。和發着聽不懂是什麼聲音的無線電了。孩子有些失望。舅舅一聲不響的走着。孩子也只得跟着走。

舅舅在一座紅漆大門邊站住了。抽起衣角擦擦鞋上的土。又再擦擦臉上的灰。孩子也本能的用衣角擦擦灰土。舅舅怯怯的走上門前的白石台階。將手在那對明亮的門環上拍了幾下。門開了。舅舅跟着開門的人進去。孩子耳朶裡還裝着鳴鳴的汽車喇叭聲。眼睛裏還有高樓。大馬路。她要說。『舅舅我們走吧！到外邊去看看！』但是舅舅正在和開門的那人說話。而且臉上很不好看。眼睛像是含着淚的。孩子忽然想起了。臨出門時媽媽好像也含着淚送他們的。孩子有點後悔了她想爲什麼不叫媽媽也來？。(未完)

瀋水醫壇

(來稿無句點或過二百字不錄)

讀者問病

大主筆先生台鑒。自貴報添闢瀋水醫壇一欄。讀者委實受惠非淺。而尤以名醫朱西園先生答案爲多。近聞朱君爲商人賈瑞臣。醫治中風病。藥到病除。並經賈氏酬送『醫林巨擘』匾額一方。益足証其醫術之良好也。敝人雖未染此中風。而老年屢患咳嗽。晝夜不安。伏乞披露。並請朱君賜函回答。逕寄鄙宅。則感德無涯矣。此請大安

李順昌自瀋南白塔堡拜

○○○

大主筆先生鈞鑒、貴報設醫壇以來、問無不答、治愈者、何可勝計、誠病者之寶筏也、鄙現年二十五歲、入於商途七年之多、近二三年間、曾充討賬一事、每於外出時、無論風之大小、雙眼迎風流淚、但是右眼較重、視物渺渺、叠出錯路之虞、常此以往、頗感困難、懇祈　主筆先生、勿以文陋見棄、登諸報端、並祈　諸大國手、示明、罹是病因何所致、賜以良方、濟鄙早脫愁城、則感謝無涯矣、此請撰安

鄙人王惠民拜自熱河省垣

答曾壽臣君

(李玉亭)

據述閣下之耳症、實屬花柳之餘毒、耳屬腎竅、花柳之中、多先於腎、雖將花柳治愈、而餘賊未盡、暫時雖無大患、如不澈除、終有復萌之日、余擬澜本窮源之法、久而服之、無患其不愈也、方用老翁鬚一兩、左纏藤五錢青連翹八錢壙元參三錢土茯苓二錢水煎、日再服之、

答於瀋市小西關寶善堂診室

新新大舞台電影

南市場　即舊新新大舞台原址

三月四日至七日(連演四天)

天一影片公司偉大出品　全套片上發音對話　中國有聲片

陳玉梅主演

芸蘭姑娘

每天三場　十二時半　三時半　六時半

票價特廉　地下池座——角　樓上散座——角　包廂每個——元

一角錢就可以看中國有聲片

瀋陽有聲電影院　四經路　七緯路

三月七日至十日　星期三至星期六

美國巴拉猛影片公司特製品

紅樓艷史

主角 薛發黎　導角 劉別謙　加上久別歸來的 麥唐娜

瑤宮艷史　駙馬艷史　春宵艷史　再度合作價値連城千金不換香艷巨片

人人爭道薛發黎、體貼溫存異性迷、溫柔鄉中稱上客、艷史紅樓何足奇、舉世艷稱麥嬌娘、絕代紅顏絕代壯、瑤宮自昔出艷史、今日紅樓何足奇、香艷、柔媚、溫馨、輕俏較瑤宮艷史尤香艷柔媚比駙馬艷史更富麗堂皇

永遠帶着成功的微笑的薛發黎

天一影片公司出品　全套片上發音對話中國片　陳玉梅一九三三年主演有聲片

三部曲之一　「生機」「掙扎」

「吉地」

吉地是給迷信左青龍右白虎禍子綿孫的當頭捧！

吉地是給紈絝子敗家兒財迷家愚蠢人的大教訓！

不日在　瀋陽電影院開演

人獸奇觀

米高梅影片公司得獎金特牌獎之榮譽出品

不日在　瀋陽電影院開演

535

她的笑容可以表示大仙女的香味十分美妙吸了異常愉快

大仙女香烟

CP-45

此孩強弱　今昔恍若兩人

覩此活潑愉快之小孩令人幾不復憶及伊昔日之啼哭羸弱狀態此無他勒吐精代乳粉之效也此孩喜食此粉故體重日增發育猛進蓋凡嬰孩所需之各項食物要素勒吐精代乳粉無不具備且所具之成分完全正確適足造成堅強之消化機能鞏固之體格厚實之骨骼與肌肉

育嬰珍品・無異母乳

勒吐精代乳粉

樣品券

奉上郵票十五分請寄勒吐精代乳粉樣品一罐及育嬰指南一冊此致瀋陽浪速通三十九番地英瑞煉乳公司

姓名

住址

要買準確的鐘表高上的眼鏡美術的銀盾銀屛須到奉天城內中街大西門裡亨得利鐘表眼鏡行

定製銀盾銀屛等交貨特別迅速

青年鐘表眼鏡行　奉天中街

美國　巧拿淋　新到

主治

五淋白濁。便尿不清。尿道潰爛。小便困難尿中混血尿道閉塞。膀胱發炎。疚濁重症請購試之定能應驗如神一瓶除根永不再犯

代理店

奉天 五州藥房　奉天 中西藥房　奉天 大德生　奉天 歐美西號　奉天 歐美東號　奉天 大吉祥　奉天 北市場　奉天 恒濟堂　奉天大西關 泰和堂　奉天同德西藥房　奉天 利亞藥房　四平街 天德堂　四平街 裕慶長　四平街 [illegible]順新

四平街 德慶興　洮南 德慶仁　洮南 永和堂　洮南 和發藥局　遼源 大德慶　遼源 廣生堂　通遼 德聚成　通遼 和發藥局　八面城 德慶同　八面城 和發增　范家屯 天德新　范家屯 天德慶　范家屯 福德堂　新民屯 新發德　溝幫子 廣生堂

錦縣 福隆永　錦縣 福金生　義縣 大增號　綏中 東和堂　山海關 公和祥　開原 德祥厚　開原 德泰臨　開原 生全堂　鐵嶺 福合盛　鐵嶺 合發久　昌圖 德泰玉　公主嶺 三合公　千金寨 信仁堂　本溪縣 春興堂　本溪縣 慶和誠

雞冠山 興德厚　鳳凰城 太和生　鳳凰城 大德生　安東 福興堂　安東 大生東　安東 恒興藥行　安東 東益遠　安東 瑞祥泰　安東 福春堂　遼陽 義和堂　遼陽 源興仁　遼陽 天廷成　遼陽 天福順　海城 德增福　蓋平 天一堂　大石橋 衛生復　營口 保興長　瓦房店 康德記　普蘭店 志義成　普蘭店 康德記　錦縣 順義成　金州 志義成　貔子窩 新泰興

大連西崗 廣興堂　大連西崗 天和藥行　大連西崗 志義成　大連西崗 同德藥房　大連市 華泰藥房　大連市 華西藥房　大連 德記西棧　大連 增盛藥房　大連 康德記　大連 德記全棧　大連劉家屯 志義成　三十里堡 志義成　旅順 仙芝堂　旅順 大德堂　長春 世一堂　長春 天保堂　長春 天和堂　長春 天育堂　長春 中西藥房　長春泰和祥藥房

長春 義和謙　長春 天益慶　張家灣 德泰增　雙城堡 世昌增　雙城堡 德興厚　雙城堡 永德堂　阿城 世昌永　阿城 世一堂　阿城 永德堂　一面坡 玉盛隆　一面坡 德和延　橫道河 天河堂　海林站 會榮福　寧安縣 振興堂　寧安 慶升堂　寧安 大和堂　安達站 統泰裕　安達 吉盛隆　安達縣 延壽堂　呼蘭河 錦和彩　西安縣 春華醫院　呼蘭河 德興恒　呼蘭河 復國堂

呼蘭河 永德堂　通河縣 同發興　通河縣 和發通　甜草岡 新來春　昂昂溪 育升慶　巴彥 長發藥店　木蘭縣 和發全　同賓縣 吉盛宏　方正縣 和發長　三姓 德慶昌　三姓 同益和　三岔河 同慶和　三岔河 天德堂　三岔河 同順和　扶餘縣 慶昌福　農安縣 德泰增　克山縣 德興祥　樺甸縣 天益堂　蘭西 中西藥房　大賚 衛生藥房　海拉爾 洪德堂　西集廠 同發德　明水縣 廣增和

烏吉密 大德昌　佳木斯 德慶家　賓縣 榮陞久　拜泉 濟泉藥房　烏珠河 天義慶　十二井子 同盛泰　林甸 成盛永　二克山 順盛茂　富錦縣 泰華西藥商行　吉林 泰華西藥行　黑龍江 泰華西藥房

設無處購買請將欵寄至總發行所哈爾濱立即奉上不悞

價目每瓶大洋一元五角每打廿五元

這是空前未有之發明淋濁除根聖藥巧拿淋丸(Gonorrhoea Tablets)專治疚濁淋症醫藥無效或時愈時犯試服此丸定可斷根因該丸內含三大要素即(一)純檀香(Sandal)(二)沙斐爾(Salol)(三)梅天靈藍(Methylen Blue)此三種藥品均係殺菌滅淋清掃尿毒之貴重藥料凡各國醫學博士無大稱贊爲決妙品

遼寧代理店鐵嶺南總發行所　大成大藥房

尊夫人常患傷風乎

若然君宜效法毛君仙坡給他清導丸一兩劑毛君係山東臨沂縣政府徵收處職員其來書云『內子久患肝積不時感冒傷風惡寒頭痛壯腹疼痛近服清導丸殊覺滿意諸病漸次告愈感冒亦不復侵因謹書此以謝清導丸之功也』　清導丸功能潔清內臟使之活潑康強俾傷風病菌無繁殖餘地所以對于感冒防治地宜際此冷寒時節欲保安康快樂端宜備用此平肝導滯良藥以保障足下自己與家人也
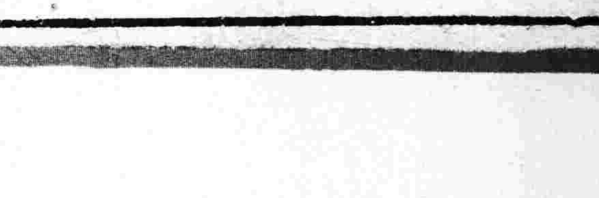
各藥房皆有出售或直向上海江西路四五一號韋廉士醫生藥局購備每瓶七角六瓶三元五角郵費不取　一切信件可由奉天和記洋行轉上海韋廉士醫生藥局